SAN GILLIO

INSIEME...



ABBIAMO IL NOME

ASILO NIDO COMUNALE "IL FRICIULIN"





Edizione 1° Semestre 2026

IL NIDO UNO SPAZIO DI CRESCITA

Finanziato dall'Unione europea NextGenerationEU

PNRR FUTURA LA SCUOLA PER L'ITALIA DI DOMANI

Ministero dell'Istruzione e del Merito

COMUNE DI SAN GILLIO
Città metropolitana di Torino

PIANO NAZIONALE DI RIPRESA E RESILIENZA
MISSIONE 4-C1 INVESTIMENTO 1.1
PIANO PER GLI ASILI NIDO E LE SCUOLE DELL'INFANZIA
REALIZZAZIONE DI MICRO-NIDO NEL COMUNE DI SAN GILLIO
IMPORTO FINANZIAMENTO: € 480.000,00



INAUGURATO IL NUOVO ASILO NIDO "IL FRICIULIN"

UN INVESTIMENTO PER IL FUTURO DELLA NOSTRA COMUNITÀ

Sabato 27 giugno 2026 si è svolta l'inaugurazione del nuovo micro-nido comunale "**Il Friciulin**", un importante traguardo per la nostra comunità e un'opera che rappresenta un concreto investimento delle famiglie e dei bambini del territorio. Alla cerimonia erano presenti le autorità cittadine, i genitori che hanno già scelto di iscrivere i propri bambini alla nuova struttura e il rappresentante dell'operatore economico che si è aggiudicato la concessione per la gestione del servizio.

Il nuovo asilo nido, realizzato grazie ai fondi del Piano Nazionale di Ripresa e Resilienza (PNRR), potrà accogliere fino a 22 bambini, offrendo spazi moderni, sicuri e pensati per favorire la crescita, l'apprendimento e la socializzazione dei più piccoli. La realizzazione di questa importante opera è stata possibile grazie all'impegno e alla collaborazione di molte persone.

L'Amministrazione comunale desidera esprimere un sentito ringraziamento a tutti coloro che, a vario titolo, hanno contribuito al raggiungimento di questo risultato: progettisti, tecnici, imprese esecutrici, professionisti e collaboratori che hanno accompagnato il percorso dalla progettazione fino alla consegna della struttura.

Un particolare ringraziamento va inoltre agli uffici comunali, che con dedizione, competenza e spirito di servizio si sono prodigati per seguire ogni fase dell'intervento, affrontando le numerose sfide amministrative e tecniche legate alla realizzazione dell'opera e all'accesso ai finanziamenti del PNRR.

L'Amministrazione rivolge infine i migliori auguri alla società Gesed S.r.l., che gestirà il nuovo asilo nido, affinché possa svolgere un lavoro proficuo e qualificato al servizio dei bambini e delle loro famiglie, contribuendo a fare del "Friciulin" un punto di riferimento educativo per il territorio.

L'apertura di questo nuovo servizio rappresenta un segnale di fiducia e di speranza: investire nell'infanzia significa investire nel futuro della comunità. Il nuovo asilo nido non è soltanto un edificio, ma un luogo di crescita, di relazioni e di opportunità, che accompagnerà le nuove generazioni nei loro primi passi verso il domani.



Il Vice Sindaco e Assessore all'Istruzione e Cultura Laura Giordanino,
Responsabile area amministrativa dott. Leyla Lunghi

L'anagrafe informa

INFORMAZIONI SULLA CARTA DI IDENTITÀ



La **carta di identità** su **modello cartaceo**, indipendentemente dalla scadenza riportata sul documento stesso, **dal 3 agosto 2026 cesserà di essere valida per effetto del Regolamento Europeo 1157/2019**.
Si invitano pertanto tutti **coloro che sono in possesso del documento di identità CARTACEO a prendere contatti con l'ufficio Anagrafe** per fissare un appuntamento al fine di passare alla Carta di Identità Elettronica (CIE).

Per i cittadini italiani maggiorenni:
- precedente Carta di identità;
- 1 fototessera recente
- tessera sanitaria contenente il codice fiscale.
- Si precisa che occorre la presenza dell'interessato.

Per i cittadini minorenni:
- 1 fototessera recente
- Precedente Carta di Identità
- Per la validità per l'espatrio occorre la presenza di entrambi i genitori, muniti di documento di identità non scaduto (**v. NOTA 1**)

NOTA 1: I Genitori devono dichiarare che non esistono condizioni ostative all'espatrio del minore, oppure, se uno dei due genitori fosse impossibilitato a recarsi presso l'ufficio anagrafe, la dichiarazione scritta e firmata di assenza di motivi ostativi all'espatrio da parte del genitore assente. **Si precisa che è necessaria la presenza del minore**.

INOLTRE A SEGUITO DELL'ENTRATA IN VIGORE DEL D.L. 19 FEBBRAIO 2026, N. 19, SONO STATE INTRODOTTE IMPORTANTI NOVITÀ RIGUARDANTI LA **VALIDITÀ DEL DOCUMENTO DI IDENTITÀ PER I CITTADINI PIÙ ANZIANI**.

COSA CAMBIA?

Secondo quanto previsto dall'**art. 6, comma 2** del citato decreto, le **Carte d'Identità Elettroniche (CIE) rilasciate a decorrere dal 30 luglio 2026**, a persone che abbiano già compiuto il 70° anno di età al momento della richiesta avranno una **DURATA TEMPORALE ILLIMITATA e continua ad essere comunque documento utilizzabile al fine dell'espatrio**.
Vantaggi per il cittadino Punti chiave da ricordare:
• **CHI È INTERESSATO**: Tutti i cittadini che, al momento del rilascio o del rinnovo del documento, hanno **70 anni o più**.
• **VALIDITÀ DEL DOCUMENTO**: La carta non dovrà più essere rinnovata ogni 10 anni, **ma resterà valida a tempo indeterminato per quanto riguarda l'identificazione personale e per l'espatrio**.
• **ECCEZIONE TECNICA** (**Certification Authority**): Sebbene l'identità non scada, i servizi digitali associati al microchip (come l'accesso ai portali della Pubblica Amministrazione tramite CIE) richiedono il rinnovo alla normale scadenza dei dieci anni per garantire l'identificazione sicura, garantendo l'identità digitale dell'utente. Questa norma mira a semplificare la vita dei cittadini senior, eliminando l'onere di doversi recare periodicamente presso gli uffici comunali per il rinnovo del documento fisico.

Ufficio Anagrafe

COM GRAF
Per la tua pubblicità su questa rivista
329 8622268
adv@comgraf.it

www.mefinserramenti.it
30 ANNI DI ESPERIENZA, PASSIONE E TRADIZIONE
MeFin
SERRAMENTI E FALEGNAMERIA IN GENERE
Via Torino, 63
10040 Givoletto - TO
Tel. +39 011 9947055
info@mefinserramenti.it



Notizie dall'Ufficio Tecnico

Giugno è il mese in cui l'ufficio traccia un primo bilancio sull'andamento dell'anno sulla base delle voci di spesa ed entrata e si ragiona su quanto si spera di poter fare nella seconda metà dell'anno oltre alla normale amministrazione ordinaria. Insieme al personale ed al responsabile dell'Ufficio Tecnico si è fatta un'**attenta analisi su quanto realizzato, da gennaio ad oggi, quanto avviato e quanto si spera poter fare**.



IN SINTESI:

TERMINATA LA STRUTTURA DELL'ASILO NIDO E ACQUISTATO GLI ARREDI





REALIZZATI MARCIAPIEDI, ASFALTATA VIA ALPIGNANO E REALIZZATO IL SENSO UNICO DI MARCIA



RIFATTA PARTE SEGNALETICA ORIZZONTALE E VERTICALE ED AGGIUNTI CESTINI









PULIZIA STRAORDINARIA DI PARTE DEI CANALI

RIFATTO UN LUNGO TRATTO DI MARCIAPIEDE DI VIA BONINO



LIFE
IMMOBILIARE
dal 1996
VANDA ROSSO
Agente Immobiliare
+39 347 25 60 136
vrosso@frimm.com
C.so Peschiera 336, Torino
C.so Vercelli 240, Torino
Scansiona il QR
FRIMM

Società Agricola Vivai
TUNNO LUCIANO s.s.
TEL. 011 967 4126
VENDITA AL MINUTO
MANUTENZIONI AREE VERDI
PROGETTAZIONE GIARDINI
Via Valdellatorre, 210 - 10091 Alpignano (TO)
100mt dopo il benzinaio "ESSO".
tunno.l@tiscali.it - www.vivaitunnotorino.it

PER QUANTO RIGUARDA INVECE I LAVORI IN FASE DI COMPLETAMENTO O IN ATTESA DI INIZIO LAVORI GIÀ APPALTATI LA SITUAZIONE RISULTA ESSERE LA SEGUENTE:

- ➢ Appaltati i lavori di riasfaltatura in via Val della Torre nel tratto da via San Rocco a via Borsellino.
- ➢ Appaltata la realizzazione del "Roseto" all'interno del cimitero.
- ➢ Appaltato tratto marciapiede fronte Asilo Nido.
- ➢ Portate a buon fine nove su undici procedure di richiesta di cessione bonaria per la realizzazione del marciapiede lungo via Val Della Torre nel tratto tra via Borsellino e via Leonardo da Vinci. Nella seconda metà dell'anno speriamo di concludere l'iter per poter avviare l'appalto.
- ➢ Sono in corso tutte le procedure per espletare la gara di appalto della riqualificazione del vecchio municipio.
- ➢ Partecipato al bando del progetto "GASLESS" (Vedi articolo a seguire).
- Per quanto riguarda l'ordinaria amministrazione oltre al lavoro d'ufficio sono continuate le manutenzioni sul territorio, i tagli d'erba, il ripristino della cartellonistica ed il recupero dei rifiuti sul territorio. **Spiace ripetersi, ma purtroppo continuano ad aumentare gli interventi per atti vandalici sul territorio o danni causati da incidenti**. Non sempre è possibile il ripristino e le riparazioni nell'immediato.
- Per quanto riguarda le entrate nonostante una prudente previsione di circa 100.000,00 Euro di entrate di cui 80.000,00 Euro vincolati al titolo 1 per motivi di bilancio, a fine maggio sono stati incassati 45.000,00 Euro.

Difficile con questi numeri ragionare su qualche futuro investimento.

- Concludo ringraziando tutto il personale dell'ufficio, gli operai, la commissione edilizia e quella paesaggistica per il lavoro svolto, con la speranza che nella seconda metà dell'anno si possano raggiungere gli obiettivi prefissati.

Il Sindaco Gian Carlo Balbo

GASLESS ***(Global Assistance Service for Low Energy investments toward a fossil free Public sector)***
Un progetto finanziato dalla Commissione Europea attraverso il **Programma LIFE-2022-CET-RENOPUB** per un valore complessivo di **€ 1.444.500,00** che ha come obiettivi principali l'aumento del tasso di **rinnovamento energetico degli edifici pubblici**, l'accelerazione della **transizione dal gas naturale alle rinnovabili** e la riduzione della spesa corrente nel bilancio pubblico.
Il progetto **è coordinato e gestito dalla Regione Piemonte** in qualità di ente capofila al fine di massimizzare l'utilizzo degli schemi finanziari disponibili a sostegno del processo di decarbonizzazione, per il settore dell'edilizia pubblica e privata, nell'ottica del raggiungimento degli obiettivi del Green Deal.
La Regione Piemonte con **determinazione D.D. nr. 824 del 3 novembre 2025** ha indetto una manifestazione di interesse rivolta ai comuni per aderire al Progetto. Il comune di San Gillio ha presentato la propria manifestazione di interesse al Progetto. Con **D.D. nr. 115 del 3 marzo 2026** la Regione ha approvato e pubblicato la graduatoria delle manifestazioni di interesse, inserendo la **Biblioteca di via Piave** e il **Centro polisportivo "La Bizzarria"** tra quelli supportati nell'ambito delle attività del Progetto.
Questa amministrazione, preso atto dell'inserimento dei suddetti edifici nel progetto GASLESS **senza che alcun costo gravi sul comune di San Gillio** per la realizzazione degli interventi, in quanto vengono utilizzate le risorse messe a disposizione dal Progetto, con **D.G. 20 aprile 2026 nr. 36** ha approvato lo schema di accordo per la riqualificazione energetica degli edifici della **Biblioteca** e del **Centro Polisportivo "La Bizzarria"** dando mandato al Sindaco di sottoscrivere la Convenzione.
IL PROGETTO SI SVILUPPERÀ IN TRE FASI CHE DI CONCLUDERANNO ENTRO IL 31/08/2027
• **Analisi tecnica approfondita**: Il team di progetto (Environment Park, PR.I.SMA. e SCR Piemonte) effettuerà audit energetici e sopralluoghi sugli edifici,
• **Definizione di un piano di investimenti**, si imposterà un "Contratto di Prestazione Energetica (EPC)", che permetterà di riqualificare gli edifici,
• **Gestione delle gare d'appalto** per la selezione della ESCO (Energy Service Company) che realizzerà i lavori.

Roberto Arbuto
Assessore Ambiente e Territorio

“MISTERI” DEL BILANCIO DEL COMUNALE

CONSIDERAZIONI E CHIARIMENTI del consigliere Mirto Maestrini

Premetto che io, in ormai 12 anni come consigliere comunale, non mi sono mai occupato di bilancio in senso stretto perché questa è una funzione che spetta esclusivamente all’assessore delegato. Provenendo da esperienze lavorative nel privato, prima come artigiano e poi come amministratore condominiale, ho faticato, non poco, a capire le dinamiche dell’Ente comunale. Spesso mi viene chiesto perché alcune opere o interventi annunciati non sono ancora stati realizzati. Nel privato, quando viene deciso un acquisto, una manutenzione oppure un diverso indirizzo produttivo è sufficiente verificarne la copertura e procedere. Nell’Ente comunale non è così. Ha regole completamente diverse. L’indirizzo politico non cambia, ma possono cambiare le situazioni esterne che ne impediscono la realizzazione di quanto programmato perché il bilancio del comune che ha le sue regole.
La gestione di un Comune di circa 3.000 abitanti si può spiegare con un esempio concreto per cercare di renderlo più chiaro. Pensiamo al Comune come a una “famiglia grande”, ma con regole molto rigide su come usare i soldi.
Il Comune ha un BILANCIO, cioè un documento che stabilisce:

ENTRATE *(tasse locali, trasferimenti dello Stato, multe, ecc.)*

- ***titolo 1 - entrate tributarie:*** *come le imposte comunali (IMU, TARI) e le addizionali (es. addizionale comunale IRPEF);*
- **titolo 2 - trasferimenti correnti:** *contributi e trasferimenti da parte di altri enti pubblici (Stato, Regionr) o istituzioni;*
- **titolo 3 - entrate extratributarie:** *proventi non legati ai tributi (Diritti di segreteria, sanzioni amministrative, canoni, ecc.);*
- **titolo 4 - entrate in conto capitale:** *risorse destinate ad investimenti (opere pubbliche, infrastrutture>) derivano da alienazione di beni, concessioni edilizie o contributi agli investimenti;*
- **titolo 5 - entrate da riduzioni di attività finanziarie:** *incassi da vendita di azioni, quote societarie o riscossioni crediti.*

Il bilancio non è flessibile come quello di una famiglia: ogni euro è assegnato a uno scopo preciso

SPESE (servizi ai cittadini)

Le “MISSIONI”: a cosa servono i soldi Le missioni sono le grandi aree di intervento, cioè per cosa si spende. Esempi tipici:

➢ Servizi istituzionali (anagrafe, uffici comunali) ➢ Istruzione (scuole) ➢ Viabilità (strade, illuminazione)
➢ Ambiente (rifiuti, verde pubblico) ➢ Sociale (assistenza a persone fragili)

In pratica: sono le “categorie principali” della spesa che si articolano in macro aree che tecnicamente si chiamano TITOLI:

Titolo 1 – Spese correnti
Riguardano il funzionamento ordinario del Comune:
1) stipendi del personale, 2) utenze, 3) manutenzioni ordinarie, 4) servizi sociali, 5) scuola, cultura, raccolta rifiuti.
Spese coperte solo da entrate dei titoli 1,2 e 3

Titolo 2 – Spese in conto capitale
Investimenti e opere pubbliche:
1) costruzione o ristrutturazione edifici, 2) strade, 3) illuminazione pubblica, 4) acquisto attrezzature durevoli, 5) impianti sportivi, 6) interventi PNRR.
Spese coperte solo da entrate del titolo 4

Titolo 3 – Spese per incremento di attività finanziarie
Operazioni finanziarie: Acquisto partecipazioni, depositi o investimenti finanziari
Spese coperte da entrate del titolo 5 o con avanzo di bilancio, ma nel rispetto di limiti rigorosi e delle priorità fissate dal TESTO Unico degli Enti Locali

Titolo 4 – Rimborso prestiti (Rate dei mutui)
Si utilizzano le entrate del titolo 5. Tuttavia, la quota capitale dei mutui e dei prestiti può essere finanziata anche con le **entrate dei titoli 1, 2** e **3**, rispettando precisi vincoli di equilibrio di bilancio.

Questo è fondamentale: non puoi usare soldi per investimenti (Titolo 2) per pagare le bollette (Titolo 1), e viceversa.

All’interno dei Titoli vi sono poi “I Capitoli”: il dettaglio delle spese.

Ogni missione è quindi divisa in capitoli, cioè voci molto specifiche, che fanno riferimento ai diversi titoli, cioè principalmente in spese correnti ovvero in spese in conto capitale (investimenti).

UN ESEMPIO: Missione: Viabilità

➢ Capitolo: manutenzione strade ➢ Capitolo: illuminazione pubblica ➢ Capitolo: segnaletica

I CAPITOLI SONO COME "BUSTE SEPARATE" CON SOLDI GIÀ DESTINATI DAL PREVENTIVO
Fatto questo doveroso preambolo, necessario per capire di cosa stiamo parlando, arriviamo ad una questione che riveste un grande impatto: PERCHÉ NON SI POSSONO SPOSTARE FACILMENTE I SOLDI?

QUI STA LA PARTE PIÙ IMPORTANTE (E SPESSO FRUSTRANTE)

Vincoli principali

1. **Vincolo di destinazione**: Alcuni fondi arrivano già "etichettati" (es. contributo per scuola non puoi usarlo per le strade).
2. **Regole di bilancio pubblico**: Non puoi spostare liberamente soldi tra spesa corrente e investimenti.
3. **Differenza tra titoli**: Ogni modifica richiede atti ufficiali (delibere, variazioni di bilancio).
4. **Equilibri di bilancio**: Il Comune deve sempre rispettare equilibri precisi (non può "sforare").

SI POSSONO FARE MODIFICHE?

SÌ, MA CON LIMITI:
- **Serve una variazione di bilancio che deve essere approvata in consiglio, ma non sempre è possibile se i fondi sono vincolati.**
- **Quindi non è immediato né sempre consentito**.

LE DIFFICOLTÀ TIPICHE DI UN PICCOLO COMUNE
- **Poche risorse disponibili**.
- **Costi fissi alti** (personale, servizi essenziali).
- **Dipendenza da trasferimenti esterni** (Lo stato, ogni anno, diminuisce le quote dei trasferimenti dovuti).
- **Rigidità del bilancio**.
- **Emergenze difficili da gestire** (perché i soldi sono "bloccati").

CONCLUDENDO

Il bilancio di un Comune è come un insieme di cassetti con soldi già assegnati. Ogni cassetto ha un'etichetta precisa, e spesso non puoi prendere soldi da un cassetto per usarli in un altro, anche se ce ne sarebbe la necessità.
Questo è quello che ho potuto capire e cercare di trasmettere a quelli come me, non addetti ai lavori, facendo un breve riassunto della gestione economica dell'Ente Comunale.
Spero, con questo, di avere in qualche modo spiegato perché spesso si riescono a fare opere anche importanti e onerose che rientrano in un certo titolo di spesa dove sono stati ottenuti dei contributi, ma non ci sono i fondi per la manutenzione ordinaria perché fanno parte di un altro titolo di spesa dove non è stato possibile reperirli.
Ed in ultimo, ma non meno determinante è la firma del dirigente del settore che deve assumere la responsabilità su decisioni spesso legate a procedure burocratiche talmente complicate da renderle pericolose per chi deve sottoscrivere il documento.
E qui nasce la frustrazione di chi deve gestire e fare quadrare i conti tra le risorse a disposizione, la burocrazia e i fabbisogni quotidiani di una comunità.







Gestione economica del Comune di San Gillio dell'anno 2025

Con il presente contributo intendo illustrare succintamente la gestione economica del Comune di San Gillio dell'Anno 2025 come da Rendiconto approvato dal Consiglio Comunale in data 20 aprile 2026.

Pur risultando pedante ribadisco l'importanza del documento in questione per la comprensione di quanto l'amministrazione ha effettuato per gestire al meglio la cosa pubblica e cercato di fare per soddisfare la meglio le esigenze della cittadinanza. È inoltre strumento veloce e sicuro per dare una valutazione della correttezza amministrativo contabile per la tenuta e la salvaguardia di un corretto andamento dei conti pubblici.

Giocoforza l'esposizione sarà per certi versi ripetitiva di quanto esposto l'anno scorso per quanto riguarda l'esposizione dei dati, ovviamente il contenuto degli stessi riflette la situazione del 2025.

DETTAGLIO ENTRATE

TITOLI 1 ENTRATE TRIBUTARIE	2024	2025	
IMU + RECUPERO EVASIONE IMU	475.564,64 €	475.235,24 €	
ADDIZIONALE IRPEF	345.557,38 €	417.873,07 €	a)
TARI	583.014,85 €	552.798,99 €	
ALTRI TRIBUTI (VERDE DOM + CAN CONC ACQUA E GAS)	13.590,22 €	12.588,95 €	
FONDI PEREQUAT DA AMM CENTRALI	543.366,90 €	479.131,40 €	b)
	1.961.093,99 €	1.937.627,65 €	

TITOLI 2 ENTRATE TRASFERIMENTI CORRENTI	2024	2025	
	340.266,70 €	129.695,52 €	c)

TITOLO 3 ENTRATE EXTRATRIBUTARIE	2024	2025	
PROVENTI DALLA GESTIONE DEI BENI	156.027,62 €	151.738,53 €	
EROGAZIONE SERVIZI / SANZIONI COD STRADA	238.686,49 €	30.508,85 €	d)
INTERESSI ATTIVI	19.837,52 €	16.097,33 €	
ALTRE ENTRATE DA REDDITI DA CAPITALE	16.985,13 €	8.353,80 €	
RIMBORSI E ALTRE ENTRATE CORRENTI	41.067,42 €	62.359,91 €	
	472.604,18 €	269.058,42 €	

TITOLO 4 ENTRATE C/CAPITALE	2024	2025	
CONTRIBUTI AGLI INVESTIMENTI	790.658,36 €	348.618,87 €	e)
ENTRATE DA ALIENAZIONE DI BENI	4.000,00 €		
ONERI DI URBANIZZAZIONE, RIMBORSI E RECUPERI	109.001,63 €	256.064,52 €	f)
	903.659,99 €	604.683,39 €	

DETTAGLIO USCITE

TIT 1 SPESE CORRENTI	2024	2025	
REDDITO DA LAVORO DIPENDENTE	638.538,32 €	617.679,23 €	I)
IMPOSTE E TASSE A CARICO DELL'ENTE	43.868,76 €	44.078,09 €	
ACQUISTO DI BENI E SERVIZI	1.459.475,78 €	1.302.036,21 €	II)
TRASFERIMENTI CORRENTI	238.783,90 €	241.667,33 €	III)
INT PASSIVI	59.700,28 €	57.920,55 €	
ALTRE SPESE CORRENTI	13.029,96 €	16.644,18 €	
	2.453.397,00 €	2.280.025,59 €	

TIT 2 SPESE IN C/ CAPITALE	2024	2025	
	1.149.454,06 €	1.263.270,72 €	IV)

TIT 4 RIMBORSO PRESTITI	2024	2025
	43.660,30 €	45.440,03 €

Qui di seguito una tabella riepilogativa delle principali voci di entrata e spesa dell'Anno 2025 di cui darò delle brevi note:

Come si evince le varie voci sono raggruppate in Titoli (non sempre tutti alimentati).

ENTRATE

Nel **Titolo 1 delle Entrate** sono evidenziati gli introiti ordinari del Comune che sono sintetizzabili in:

➢ **Imposte e Tasse**: che hanno avuto un **incremento di euro 70mila** per un rimodulamento delle addizionali comunali IRPEF da me preannunciato e poi attuato e di cui credo che con la presente lettura tale decisione abbia congrua spiegazione

➢ **Riversamenti dalla Stato** che si fa presente hanno avuto una **riduzione netta di circa 60mila euro (voce b)**.

Il **Titolo 2 (voce c)** rappresenta invece le entrate che provengono da altri enti pubblici, come lo Stato o altre regioni, e rappresentano una fonte di finanziamento per le spese correnti, anch'esse hanno subito **una contrazione netta di euro 210mila euro**.

È opportuno quindi sottolineare che le **Entrate derivanti dallo Stato** e dai suoi Enti **hanno comportato una riduzione complessiva di introiti per quasi 270mila euro** che, per il comune di San Gillio è un importo di non poco conto.

Il Titolo 3 rappresenta le entrate non tributarie che, a parte della diminuzione delle entrate della **voce d)** relativa alle sanzioni del codice della strada che l'anno 2024 ha avuto un picco difficilmente ripetibile, le entrate del 2025 sono in linea con l'anno precedente.

Titolo importante è anche il 4:

➢ La **voce e)** è rappresentata da diversi contributi ottenuti che sono stati adoperati come segue: **312mila euro, prima trance del contributo PNRR per asilo nido e 35mila euro per contributo Ministero dell'Interno per messa in sicurezza scuola, strade e patrimonio comunale**.

➢ La **voce f)** rappresenta gli oneri di edificazione che i privati devono versare ai Comuni per interventi edilizi e che fortunatamente ed in parte inaspettatamente hanno avuto un versamento nell'anno 2025 che si pensava sarebbero stati incassati successivamente.

SPESE

Per quanto concerne le spese esse sono rappresentate principalmente da:

➢ **Voce I)** compensi dovuti ai dipendenti comunali,

➢ **Voce II)** per tutte le spese ordinarie a carico del Comune,

➢ **Voce III)** è una voce che raggruppa i contributi versati a CISSA, Servizio Educazione 1° infanzia, Protezione Civile, Mutuo Soccorso, ecc.

➢ Vi è poi la Voce **IV)** che è rappresentata per il 2025 dalle spese qui di seguito elencate:

DETTAGLIO TIT 2 SPESE IN C/CAPITALE 2025	
PNRR - M4-C1-1.1.: Asili adesione in forma singola (art. 3 comma 2,3,4) - CUP J85E24000130006	342.298,19 €
Manutenzione straordinaria strade e piazze - Via Alpignano / strada Rubbianetta	257.302,75 €
Ristruttturazione ex scuola elementare "gianni rodari" da adibire a palazzo municipale	215.843,93 €
Manutenzione straordinaria beni immobili (illuminazione pubblica)	135.393,89 €
Relamping Scuola	110.070,27 €
Efficientamento energetico patrimonio comunale	45.677,16 €
Manutenzione straordinaria cimitero comunale.	23.650,00 €
Costruzione di loculi, colombari, ecc.	22.000,00 €
Marciapiedi - rotatoria via cavour/via la cassa - cimitero	19.074,65 €
riqualificazione Via Roma finanziato da Contributo Regionale	16.491,09 €
Manutenzione straordinaria strade comunali	15.035,00 €
manutenzione straordinaria verde e canali	11.965,50 €
impianti di videosorveglianza	10.604,00 €
incarichi professionali per prevenzione incendio scuola e piano evacuazione municipio e nuovi ambulatori	10.000,00 €
Manutenzione straordinaria beni immobili plesso scolastico	9.499,99 €
Acquisto arredamenti e attrezzature per gli uffici comunali.	5.500,00 €
Arredi nuovo asilo nido	5.341,32 €
Manutenzione e sistemazione straordinaria di vie, piazze e marciapiedi.	3.522,99 €
Acquisto arredamento per scuola ele mentare.	3.500,00 €
Parco giochi	499,99 €
	1.263.270,72

Chiudo la mia sintetica esposizione con due dati di carattere finanziario di rilevante valore:

➢ **Il Fondo cassa è passato da 1.701mila euro del 2024 a 1.340mila euro del 2025**,

➢ **Il risultato di amministrazione è passato da 1.712mila euro del 2024 a 1.368mila euro del 2025**,

➢ Il risultato di amministrazione non è utilizzabile in base alle volontà degli Amministra-tori ma deve essere vincolato dai futuri capitoli di spesa (spese future previste) e a dei fondi di garanzia (ad es crediti di dubbia esigibilità) e ad altri fondi vincolati obbligatori per legge. **Pertanto il residuo denominato "avanzo disponibile" è passato da euro 637mila del 2024 ad euro 505mila del 2025**.

Questi ultimi dati sono in flessione rispetto all'anno precedente e riflettono quanto qui succintamente esposto. La situazione generale continua a rimanere molto positiva nella gestione economica del Comune ma delinea una prospettiva futura incerta in cui i conti pubblici nazionali ben difficilmente potranno portare a maggiori entrate (anche per l'aumentare dei costi energetici che colpiscono tutti gli operatori economici e quindi anche la Pubblica Amministrazione) e vi sarà in futuro anche per il Comune una flessione di entrate (ad es. gli oneri di urbanizzazione) a fronte di probabili maggiori spese (luce, assistenza sociale, investimenti in manutenzione ordinaria, nuovo piano regolatore ecc). Senza essere pessimisti bisogna solo prendere atto delle difficoltà del futuro e compiacersi della solida struttura dei conti pubblici del Comune. Sarà compito comunque dell'Amministrazione cercare di reperire quanti più possibili Contributi per attuare comunque un piano di sostenibilità e sviluppo del nostro Comune.

Assessore con delega al Bilancio dott. Massimo Osella



Comitato comunale di redazione: Gian Carlo Balbo, Laura Giordanino, Alessandro Napoli, Roberto Arbuto

Notizie del Comune di SAN GILLIO:
9/2025 - Reg. Trib. Di Torino n. 4 del 2017

Marketing, grafica e stampa
Servizi Editoriali s.a.s. di Cantamessa Carlo (TO)
& Comgraf Società Cooperativa Quart (AO)
Per la tua pubblicità: 329 8622268
adv@comgraf.it **Stampa:** COMGRAF - Quart (AO)

SAN GILLIO ISCRIZIONI
PRE E POST SCUOLA A.S. 2026/2027

Come promesso dall'Amministrazione comunale, anche quest'anno abbiamo pensato la soluzione ideale per agevolare le famiglie. È stata predisposta una manifestazione di interesse riguardo il Pre e Post scuola.
La scelta è ricaduta sull'**Associazione sportiva dilettantistica Spazio Omnibus**.



In data 8 maggio è stata fatta la presentazione dell'Associazione dove sono emersi subito serietà, competenza e disponibilità.
Le **iscrizioni si sono aperte dal 4 Maggio** per l'anno scolastico **2026/2027**, rivolto ai bambini della **Scuola dell'Infanzia F. Malvano** e della **Scuola Primaria G. Rodari**.
Il servizio sarà attivo dal **lunedì al venerdì** e offrirà:
- un'**accoglienza serena e sicura** prima e dopo le lezioni;
- attività pensate per favorire lo **sviluppo delle abilità cognitive e sociali**;
- un concreto **supporto alle famiglie** nella gestione degli orari scolastici.

Il progetto extra-scuola propone un tempo educativo di qualità, all'insegna di:
apprendere,
giocare
e crescere insieme…ogni giorno.

Rette frequenza Pre-Post scuola

SCUOLA PRIMARIA	PRE SCUOLA 7:30 – 8:15	POST SCUOLA dal lunedì al giovedì 16:15 – 18:00	POST SCUOLA venerdì 12:30 - 18:00
TRIMESTRALE	€ 120,00	€ 200,00	€ 180,00
ANNUALE	€ 360,00	€ 600,00	€ 540,00
Quota di iscrizione annuale		€ 25,00	

SCUOLA DELL'INFANZIA	PRE SCUOLA 7:30 – 8:15	POST SCUOLA 16:15 – 18:00
TRIMESTRALE	€ 120,00	€ 210,00
ANNUALE	€ 360,00	€ 630,00
Quota di iscrizione annuale	€ 25,00	

PER INFO ED ISCRIZIONI: http://www.spaziomnibus.it/attivita/giocare-per-sport-pre-post-scuola/

La Biblioteca di San Gillio Parole in Circolo



Il 16 aprile, presso la biblioteca comunale, si è svolto l'evento "***PAROLE IN CIRCOLO***", un appuntamento culturale che ha visto protagonisti gli scrittori sangilliesi, richiamando un pubblico numeroso e partecipe.
Durante l'incontro, **Rebecca Gallizzi, Luigi Lipani, Manuela Silvestro e Alice Testa** hanno condiviso con i presenti il percorso che li ha condotti alla scrittura, raccontando le origini della loro passione e il modo in cui si sono avvicinati al mondo dei libri, tra ispirazioni personali e crescita creativa.
Nel corso della serata, Luigi Lipani e Manuela Silvestro hanno presentato le loro opere già pubblicate, offrendo uno spunto concreto sul loro lavoro letterario, mentre Rebecca Gallizzi e Alice Testa hanno coinvolto il pubblico parlando dei progetti a cui stanno attualmente lavorando, suscitando curiosità e interesse.
L'Amministrazione Comunale ha inoltre voluto esprimere il proprio apprezzamento nei confronti degli autori locali, consegnando loro un piccolo riconoscimento per l'impegno e il contributo culturale offerto alla comunità.
Vogliamo anche informarvi di un importante risultato per la biblioteca del Comune di San Gillio: grazie a un contributo ministeriale ricevuto per l'anno in corso, nei mesi di febbraio e marzo è stato possibile acquistare nuovi libri per un valore complessivo di circa 12.000 euro. Un investimento significativo che arricchisce ulteriormente il patrimonio librario a disposizione dei cittadini.
La biblioteca si conferma così un luogo vivo e in continua crescita, punto di riferimento per la cultura e la condivisione. L'invito rivolto a tutta la cittadinanza è quello di visitarla, scoprire i nuovi volumi e continuare a sostenere la lettura come strumento di arricchimento personale e collettivo.

FESTA DELLA REPUBBLICA

80° ANNIVERSARIO DELLA REPUBBLICA ITALIANA
78° ANNIVERSARIO DELLA COSTITUZIONE
"BATTESIMO CIVICO 2026" CONSEGNA DELLA COSTITUZIONE AI RAGAZZI DEL 2008

Come consuetudine, anche quest'anno, venerdì 5 Giugno, i ragazzi del 2008, si sono ritrovati in Sala Consigliare per ricevere la Costituzione Italiana.
Abbiamo avuto il piacere di avere la presenza delle loro Maestre, Loredana Piazza e Francesca Malatino che hanno ritrovato i loro "bambini"!
Ravvisata l'importanza di quello che rappresenta la costituzione e il diritto di voto conquistato con tanti sacrifici, si è proseguito con una apericena destinata ai protagonisti concludendo in modo allegro e spensierato la serata.

Vice Sindaco e assessore alla Cultura Laura Giordanino



ANTEO
IMPRESA SOCIALE

A A A CERCASI VOLONTARI

La Comunità "Il Grande Albero"

cerca volontari per il progetto in Biblioteca



Un appello dalla Comunità "Il Grande Albero": cercasi volontari per il nostro laboratorio!

Dal 2019, in Via Alpignano 53 a San Gillio, c'è una realtà che cresce: siamo noi, i ragazzi con disabilità de IL GRANDE ALBERO.
Da due anni partecipiamo con entusiasmo a un laboratorio settimanale presso la biblioteca comunale. Per due ore a settimana, ci dedichiamo alla lettura, alla scrittura e alla logica matematica, attività fondamentali per mantenere attive le nostre abilità.
Ad oggi, il laboratorio è reso possibile grazie all'impegno di due ex insegnanti volontarie. Tuttavia, il gruppo è piccolo: se una delle docenti è assente, il laboratorio deve essere sospeso. Non vogliamo che questo accada!
Per questo motivo, lanciamo un appello a chiunque abbia voglia di donare un po' del proprio tempo. Non servono competenze specifiche, ma solo il desiderio di stare insieme e sostenerci in questo percorso di crescita.



Se vuoi saperne di più, **contattaci al numero 011 984 0627**
o manda una e-mail a **biblioteca@comune.sangillio.to.it**
o passa a trovarci in biblioteca il **venerdì mattina alle 10,30**.
Ti aspettiamo per conoscerci e raccontarti quanto siano importanti per noi queste due ore.

Grazie di cuore!

Autocenter s.a.s.
CENTRO REVISIONE VEICOLI
VENDITA E ASSISTENZA
MULTIMARCHE
OFFICINA AUTORIZZATA
Via San Gillio, 64/B - 10044 Pianezza (TO)
Tel. 011 9780996 - 011 9783028
autocentersas@gmail.com

AGRARIA Peinetti
ALIMENTI PER ANIMALI - PIANTE E FIORI
PELLET E TRONCHETTI
Via Druento, 1, 10040 - San Gillio (TO) Tel. 011 9840858 375 6068961
SEGUICI SUI SOCIAL! agrariapeinetti Agraria Peinetti



San Gillio al Festival dell'Innovazione e della Scienza 2026:

al via una nuova, entusiasmante avventura culturale

C'è grande entusiasmo, per un traguardo culturale di rilievo: quest'anno, la Biblioteca comunale farà ufficialmente parte del programma del prestigioso Festivaldell'Innovazione e della Scienza di Settimo Torinese. Lunedì 8 giugno, si è tenuta la conferenza stampa di presentazione della nuova edizione, a cui ha preso parte, in prima persona, il Sindaco Gian Carlo Balbo.



L'appuntamento con la kermesse è fissato dal 4 all'11 ottobre 2026, e promette di catalizzare l'attenzione del territorio attorno a una parola chiave potente e stimolante: "**REAZIONI**".
Un filo conduttore che nel corso della settimana verrà esplorato e scoperto in mille modi diversi. Invitato a intervenire a nome di tutti i comuni, che compongono il circuito del "Festival Off", il Sindaco Balbo ha espresso un profondo ringraziamento per l'inserimento di San Gillio in questa rete virtuosa, sottolineando il valore sociale e divulgativo dell'iniziativa: "*È un vero onore far parte di una manifestazione di così alto livello. Il Festival ha il merito e il fine importantissimo di diffondere la conoscenza e la cultura scientifica attraverso un linguaggio accessibile e fruibile da tutti, grandi e piccoli*". Giunto alla sua quattordicesima edizione, il Festival si conferma una realtà longeva, capace di generare da ben 14 anni una profonda e costante ricaduta sociale e culturale sul territorio. Attraverso l'informazione e la formazione, proposte con metodi fruibili e accattivanti, la manifestazione dimostra come la conoscenza renda comprensibile la realtà, che ci circonda e i nuovi traguardi del progresso. Avvicinare la scienza in questo modo permette di incuriosire il pubblico, offrendo strumenti per gestire l'innovazione nel modo corretto, utile e arricchente per la vita di tutti i giorni.
Dietro le quinte, la macchina organizzativa locale si è già attivata. Gli eventi sangilliesi sono stati preparati da un gruppo di esperti, che unisce competenze diverse: ricercatrici scientifiche, insegnanti di scienze e docenti dell'Unitre. Il tema portante **"Reazioni"** sarà sviluppato attraverso tagli e approcci differenti. Da un lato ci sarà il taglio scientifico, che prenderà vita sotto forma di lezioni e laboratori pratici; dall'altro, verrà proposto un originale taglio umanistico ed emotivo, incentrato sulle reazioni psicologiche, con riferimenti a Sigmund Freud ed alla psicanalisi. I ragazzi e gli adulti del paese non saranno semplici spettatori: saranno coinvolti attivamente sia nel ruolo di organizzatori e sia in quello di pubblico. Tre appuntamenti speciali, pensati per essere adatti a tutte le età e strutturati, per intercettare i diversi interessi della cittadinanza. Invitano tutti i cittadini a seguire i canali social della biblioteca, per scoprire le date, gli orari e i titoli degli appuntamenti. Una cosa è certa: ottobre sarà un mese imperdibile, per un viaggio straordinario all'insegna della scienza e dell'innovazione.

La Biblioteca Lucia Capello

Unipol UniSalute
AGENZIA GENERALE DI DRUENTO
BIERRE snc di Boscaratto F. e Rigatuso D.
Via Torino 31 - 10040 Druento - Tel. 011.9846438 Fax 011.9846412



25 aprile 2026

FESTA DELLA LIBERAZIONE: UN EVENTO MOLTO TOCCANTE

In occasione della Festa della Liberazione, il 24 aprile alle ore 20:30, si è tenuto presso la sala consiliare un evento particolarmente toccante, dedicato al valore della memoria.
Per mantenere viva la memoria storica, l'amministrazione comunale partecipa a diversi progetti. Tra questi, durante la serata è stato **PRESENTATO IL PROGETTO DEL TRENO DELLA MEMORIA**. L'associazione promuove percorsi educativi sulla memoria e sull'educazione alla cittadinanza attiva, con la convinzione che solo una conoscenza consapevole del passato possa guidare le giovani generazioni a non ripetere gli errori della storia. Il progetto porta ogni anno migliaia di giovani in Polonia, nei luoghi simbolo della Shoah, come i campi di concentramento di Auschwitz-Birkenau, offrendo non una semplice visita, ma un vero e proprio percorso formativo legato ai drammi del Novecento. Durante la serata, due dei tre ragazzi di San Gillio, che hanno ricevuto un contributo comunale per partecipare al viaggio con il Liceo Darwin di Rivoli, hanno condiviso la loro esperienza. In particolare, Cesare e Marco hanno raccontato non solo le visite al Museo del Nazismo e ai campi di sterminio di Auschwitz, ma anche le emozioni profonde vissute durante il viaggio. Attraverso fotografie e presentazioni, hanno fatto rivivere ai presenti un intenso "viaggio nella memoria".



Hanno inoltre spiegato come nei campi di sterminio si mirasse ad annullare completamente l'identità dei prigionieri: chiamati con un numero al posto del nome, privati della propria dignità e costretti a vivere in condizioni disumane. Una realtà così estrema che molti preferivano tentare la fuga, consapevoli del rischio di essere uccisi, piuttosto che continuare a sopravvivere in quelle condizioni.

IL COMUNE PARTECIPA ANCHE A UN PROGETTO DEL MUSEO DIFFUSO DELLA RESISTENZA, DELLA DEPORTAZIONE, DELLA GUERRA, DEI DIRITTI E DELLA LIBERTÀ.

COME SCRIVE CARLOS RUIZ ZAFÓN NEL ROMANZO L'OMBRA DEL VENTO:
"Le guerre negano la memoria dissuadendoci dall'indagare sulle loro radici, finché non si è spenta la voce di chi può raccontarle. Allora ritornano, con un altro nome e un altro volto, a distruggere quel poco che avevano risparmiato".

Proprio per evitare che queste voci si spengano, il Museo Diffuso ha ideato un progetto articolato in due azioni principali.

- La prima consiste nella **CREAZIONE DI UNA RACCOLTA FOTOGRAFICA** dei luoghi della memoria, realizzata dall'assessore Arbuto insieme al dipendente Giuseppe Cavallaro.
- La seconda prevede la creazione di un **REGISTRO DIGITALE DELLE TESTIMONIANZE DEI COSIDDETTI "CUSTODI DELLA MEMORIA"**, con l'obiettivo di dare voce a chi non l'ha avuta e raccogliere ricordi da tramandare alle generazioni future. A tal fine, Giuseppe Cavallaro ha intervistato protagonisti di quel periodo e loro familiari, costruendo un prezioso archivio di memorie digitali.



NEL CORSO DELL'EVENTO È STATO INOLTRE PROIETTATO UN DOCUFILM CON LE TESTIMONIANZE DI ROMANO VIGNOLINI FRATELLO DI BEPPE E DELLA SIGNORA MARIA, CHE HA ASSISTITO AL SUO ASSASSINIO PROPRIO A SAN GILLIO.





La serata si è rivelata intensa e profondamente emozionante, offrendo ai presenti numerosi spunti di riflessione sull'importanza della memoria e della testimonianza.

Il Sindaco Gian Carlo Balbo
L'Assessore alla Cultura Laura Giordanino

La Bizzarria
RISTORANTE - PIZZA - GRILL
Sergio & Alessandro
348 79 90 902 - 333 38 90 740
Via S. Pancrazio 11, 10040 San Gillio TO
APERTI TUTTI I GIORNI 8.00 - 24.00

FARMACIA GALLO GIVOLETTO
di Gallo Dott. Fabio
ORARIO:
dal lun. al ven. 8-19.30
sab. 8.30-12.30
dom. 8.30-12.30 (escluso festività)
sab. e dom. pomeriggio chiuso
www.farmaciagallogivoletto.it
APPLICHIAMOCI
Installa L'App
e provala subito
Farmacia GALLO Givoletto
PRENOTA-ACQUISTA TRAMITE APP
PASSA DA NOI oppure
CONSEGNA GRATUITA (*)
* per ordini superiori a 30 €
www.farmaciagallogivoletto.it
info@farmaciagallogivoletto.it
Tel: 011 994 70 26
Farmacia Gallo Givoletto
Via S. Pertini 2
10040 Givoletto (TO)

ROLETTO
CASA FUNERARIA
ONORANZE FUNEBRI
Via Roma, 15
DRUENTO
0119845017
3447335000
50
1973 - 2023
SERVIZI IN TUTTI I COMUNI
REPERIBILITÀ H24



PRO LOCO SANGILLIESE
PRIMO SEMESTRE 2026



È iniziato il 58° anno di attività per la nostra Pro Loco Sangilliese e già metà anno è trascorso. Raccogliamo con piacere l'invito dell'amministrazione a partecipare a questo breve notiziario comunale che sintetizza quanto accaduto in questi sei mesi nella nostra cittadina. Come Proloco Sangilliese abbiamo dato il nostro contributo attraverso due iniziative importanti: a febbraio si è svolto il "CARNEVALE SANGILLIESE", a marzo la "FIERA COMMERCIALE DI PRIMAVERA".
L'**EVENTO DEL CARNEVALE** è un'iniziativa che da un paio di anni **prevede un laboratorio di inclusione** svolto nei mesi precedenti all'interno della nostra scuola primaria. Abbiamo tenuto in maniera totalmente volontaria e gratuita, un laboratorio creativo manuale per le classi seconde, terze e quarte, di costruzione della propria maschera. Il **tema di quest'anno toccava le "tribù del Mondo"**, nell'ottica di sentirci uniti sotto lo stesso tetto (il Mondo) pur nella precisa specifica delle nostre diversità. Il laboratorio si è svolto con il fondamentale sostegno delle maestre che hanno accolto e sostenuto l'iniziativa. Con la presenza imprescindibile dell'equipe socio-educativa e dei signori residenti presso i Gruppi Appartamento della Cooperativa Sociale "Il Margine", da 40 anni presente sul nostro territorio. Con la partecipazione delle sarte volontarie dell'UNITRE di San Gillio, che hanno cucito 100 costumi su misura per tutti i bambini, suddivisi per sei tribù in rappresentanza del nord America, il sud America, l'Europa, l'Africa, l'Asia e l'Oceania.
L'evento finale è stata la **sfilata svoltasi domenica 15 febbraio** in un bel clima di festa musica e partecipazione grazie anche alla presenza della filarmonica di La Cassa, il Gruppo Majorettes di Druento, il Gruppo Storico di Grugliasco con gli sbandieratori, che ha reso l'ospitalità al nostro Gruppo Storico di San Gillio "Contessa Caterina Vignati". Il meteo è stato dalla nostra parte ed il pomeriggio è stato caldo e soleggiato. Una ricca sfilata di maschere ha occupato le vie







centrali del paese, con le foto di rito di fronte al nostro monumento per la pace in Piazza Bovetti, per fare poi ritorno al cortile dell'oratorio dove è stato possibile divertirsi gratuitamente con i gonfiabili, l'animazione dei volontari della parrocchia, la musica dei giovani della Web Radio Next Gen insieme ai giovanissimi dell'Associazione "Space Heros".
Per concludere il Carnevale: con l'aiuto degli alpini, abbiamo distribuito polenta per tutti, con sugo alla salsiccia oppure concia, in base ai gusti. Bagnata dal bere preparato e offerto dai volontari del Mutuo Soccorso. Insomma anche questa volta il lavoro di squadra (senza dimenticare la Protezione Civile che si fa carico della sicurezza degli eventi) è stato importante e quando funziona è ciò che rende possibile la realizzazione di eventi coinvolgenti in grado di mettere insieme un bel numero di concittadini di tutte le età.



La **FIERA DI PRIMAVERA** quest'anno è coincisa con l'arrivo dell'ora legale che ci ha regalato un ora in più di luce. Il meteo anche in questo caso è stato dalla nostra parte accompagnandoci con una bella giornata di sole adatta a visitare le numerose bancarelle che hanno animato le vie centrali. Anche in questo caso le associazioni hanno fatto la loro parte ed ognuno ha arricchito l'evento. Grazie alla WEB RADIO "NEXT GEN" che insieme a "SPACE HEROS" ed alla scuola di Country "WILD ANGELS" hanno animato la piazzetta antistante il vecchio comune durante la Fiera. Grazie a tutti coloro, cittadini e non, che hanno animato la giornata con la loro presenza fra le vie e le bancarelle. Lo scopo dell'iniziativa è convincervi ad uscire di casa per trascorrere qualche ora in compagnia, rimanendo in paese, speriamo di esserci riusciti e che ne sia valsa la pena. Per concludere l'articolo vorrei fare una menzione speciale per le **ultime due iniziative nate con il sostegno della Pro Loco, ovvero la WEB RADIO "NEXT GEN"**, che grazie all'impegno di Alessandro e Chiara sta crescendo nella partecipazione dei giovani di San Gillio e che potete già ascoltare attraverso la famosa piattaforma di Spotify dove vengono pubblicati i podcast pensati e prodotti dai partecipanti.

Il **GRUPPO STORICO "CONTESSA VIGNATI"** che sta crescendo nel numero dei partecipanti e soprattutto nella qualità dell'abbigliamento del 1700 che propongono durante le partecipazioni alle numerose iniziative di Carnevale e non solo.





Stanno permettendo al nostro paese di farsi conoscere in giro per la provincia creando anche opportunità di scambi reciproci con altri gruppi: grazie alle due coordinatrici Barbara e Sabrina.

NON ULTIMO STIAMO ORGANIZZANDO LA che si terrà nei giorni **3, 4, 5** e **6 SETTEMBRE**



CON SERATE MUSICALI, LA FIERA, LE GIOSTRE, LO STREET FOOD E ALTRE SORPRESE.













AUGURIAMO A TUTTI I NOSTRI CONCITTADINI UNA RILASSANTE ESTATE.

Il presidente Sergio Bertoldo ed il direttivo della Pro Loco

GRUPPO ALPINI DI SAN GILLIO

55° ANNIVERSARIO DELLA FONDAZIONE
IV FESTA DELLA 5ª ZONA

Inaugurazione dela Piazza e del Monumento dedicato agli Alpini d'Italia

LETTERA DI RINGRAZIAMENTO DEL CAPOGRUPPO



Miei cari tutti, è con profonda emozione e sincero orgoglio che, in veste di Capogruppo della sezione Alpini di San Gillio, desidero ringraziarvi per la straordinaria giornata vissuta domenica 24 maggio 2026. Abbiamo celebrato insieme un traguardo storico: il 55° anniversario della costituzione del nostro Gruppo, la IV Festa della 5ª Zona e la solenne Inaugurazione della Piazza e del Monumento dedicati agli Alpini d'Italia.





Questo evento, preparato meticolosamente da mesi, è diventato realtà grazie alla passione e alla forza del nostro gruppo, da sempre ben radicato nella comunità. Nulla di tutto ciò sarebbe stato possibile senza il contributo: della ditta Beton scavi che ha realizzato a sue spese il monumento, al supporto economico della Farmacia Antoniana, dell'instancabile operato dei nostri associati Alpini, dell'Amministrazione Comunale, dei Volontari e delle Associazioni locali, a cui si è aggiunto il prezioso aiuto delle Sezioni vicine. Fin dalle prime luci del mattino, San Gillio si è svegliata avvolta nel tricolore. È stata una giornata speciale, impreziosita dalla straordinaria partecipazione dei Labari e dei Gagliardetti dei gruppi Alpini e delle altre Associazioni giunti da tutti i comuni vicini e persino dalle regioni limitrofe.



La sfilata istituzionale ha trasformato le vie del paese in un emozionante fiume di cappelli alpini e cittadini. A scandire il ritmo del nostro passo è stata la Fanfara Montenero che, con le sue note solenni e i canti della tradizione, ha toccato il cuore del numeroso pubblico presente.

I momenti più toccanti, sono stati: lo scoprimento della lapide ai caduti in Via Caterina Vignati, l'intitolazione della Piazza agli Alpini d'Italia, un simbolo permanente che ricorderà a tutti il sacrificio dei nostri soldati e il passaggio ufficiale della "Stecca" della 5a zona dal Gruppo di San Gillio a quello di Rosta, svoltosi alla presenza del Sindaco Gian Carlo Balbo e della Vice-sindaca di Rosta Anna Versino.





In questo contesto solenne, ho avuto l'onore di consegnare le onorificenze al Sindaco di San Gillio e all'Assessore regionale Andrea Tronzano.



Desidero rinnovare il mio saluto e il mio ringraziamento al Presidente e al Vice Presidente della Sezione A.N.A. di Torino, a tutti i Gagliardetti e Vessilli dei vari gruppi non solo della 5ª Zona, ma anche a coloro che sono arrivati da diverse province d'Italia, a testimonianza di una vicinanza che supera ogni confine.

Un grazie sincero a tutti i Sindaci intervenuti, alle Autorità Civili, Militari e Religiose, alle Associazioni d'Arma, ai Volontari, ai concittadini e, soprattutto, ai tantissimi amici Alpini presenti.



La giornata è poi proseguita alle ore 12:00 con il doveroso e affettuoso omaggio alle nostre Madrine, per poi culminare alle 13:00 nel pranzo conviviale presso la Piazza coperta XXV aprile. La presenza di quasi 300 persone ha trasformato il momento del pasto in una splendida festa di aggregazione e amicizia. Questo 24 maggio 2026 rimarrà una data storica per San Gillio. Non è stato solo un giorno di festa, ma una celebrazione vissuta intensamente, passo dopo passo, per onorare la memoria di chi è andato avanti e per stringerci intorno ai valori di solidarietà e appartenenza che uniscono le Penne Nere. Essere Alpini significa agire più che apparire. Il nostro gruppo ha dimostrato ancora una volta di essere sempre pronto: nelle emergenze, nelle calamità, nei momenti bui della pandemia, così come nelle piccole e grandi occasioni della vita comunitaria. Noi ci siamo e ci saremo sempre, ogni volta che la nostra presenza sarà richiesta

Viva gli Alpini, viva il Gruppo di San Gillio, viva l'Italia!

Il Capogruppo Giacomo VOTTERO

L'IDENTITÀ E IL VALORE DELLE SOCIETÀ DI MUTUO SOCCORSO

Il lavoro svolto dalla SOCIETÀ DI SAN GILLIO nella prima metà di quest'anno è stato caratterizzato da attività di tipo mutualistico e ricreativo-culturale.

1. Servizio di accompagnamento presso ambulatori o presidi ospedalieri. Nei primi sei mesi la Società ha erogato 500 servizi di accompagnamento a favore di persone anziane o disabili o con difficoltà a spostarsi dal proprio domicilio verso centri di cura o diagnostici. Questa attività viene svolta da 26 volontari (autisti, accompagnatori e addetti ufficio). Resta inteso che per mantenere questi livelli di servizio, peraltro in crescita, e garantire la continuità anche negli anni a venire servono nuovi volontari.

2. Consegna spesa a domicilio - Sono state consegnate n. 50 spese a domicilio.

3. Servizio Ufficio Postale - Per ovviare alla chiusura temporanea dell'ufficio postale sangilliese, dal 3 marzo al 9 aprile, la Soms ha attivato un servizio navetta San Gillio - ufficio postale Givoletto.

4. Progetto salute e prevenzione 2026 - In continuità col Progetto Salute e Prevenzione 2025, nei primi sei mesi 2026 sono stati erogate alcune visite sanitarie preventive:

- Ecocolordoppler arterioso agli arti inferiori (14 e 28 febbraio).

- Ecocolordoppler ai tronchi sovraortici (9 e 23 maggio).

- Tra marzo e giugno è stato realizzato il progetto "Palestra per la mente" (prevenzione del decadimento cognitivo).

5. Prenotazione di visite mediche specialistiche - L'ufficio della Società in via Falcone, 4 disponibile per il servizio prenotazione visite mediche specialistiche.

6. Tessera Salute FIMIV - La tessera FIMIV 2026 consegnata quest'anno dà diritto al socio e a tutto il suo nucleo familiare di ottenere l'applicazione di tariffe agevolate presso le strutture sanitarie convenzionate (CDC, LARC, ecc.).

7. Attività di carattere ricreativo - culturale

➢ Il 15 febbraio partecipazione al "Carnevale sangilliese 2026".

➢ L'8 marzo, in occasione della Festa della Donna, la Società ha organizzato la mostra "La donna immaginata - L'immagine della donna".

➢ Il 29 marzo partecipazione alla "Fiera di primavera"

➢ Il 10 aprile è iniziata la rassegna cinematografica di primavera intitolata "Sei sfumature di …Noir".

➢ Il 2 giugno, in occasione della Festa della Repubblica, la Società ha organizzato la mostra "Manifesti e giornali di guerra".





Il Presidente: Giuseppe Cultrera
giuseppe.cultrera@sms-sangilliese.org - Cell. 392 383 4448

UNIVERSITÀ DELLA TERZA ETÀ APS

UNIVERSITÀ DELLE TRE ETÀ SAN GILLIO



La sede UNITRE di San Gillio dal 1994 anno di costituzione, opera secondo le proprie possibilità economiche ed operative, per: condividere esperienze, risorse culturali ed umane, al fine di raggiungere, mediante innovazione e creatività, l'obiettivo statutario dell'Associazione Nazionale condiviso dalle sue articolazioni territoriali: la formazione permanente, l'invecchiamento attivo, il **dialogo intergenerazionale** e la curiosità verso il sapere **organizzando 29 corsi su svariati argomenti**.

Nello scorso Anno Accademico, abbiamo dato vita ad alcuni nuovi progetti di "Accademia di Umanità" unitamente al rapporto di collaborazione già instaurato con le Associazioni del territorio: Realizzazione delle **"Pigotte della nascita"** donate ai bambini del nostro Comune in occasione della Festa della nascita 2025-26.

In collaborazione con la Biblioteca, organizzato un **Laboratorio di piccola bigiotteria** (il ciondolo del cuore) riservato ai giovani frequentanti la Biblioteca e condotto dalla nostra Docente nel mese di maggio 2025.

Partecipato quale **giuria all'Incipit** di febbraio 26.

Collaborato con la Proloco alla **realizzazione di ben 100 costumi per il Carnevale Sangilliese** agli allievi della Scuola Primaria.

Istituito un Corso di formazione informatica, in collaborazione con Specchio dei Tempi. riservato ai nostri Associati che ha riscosso enorme interesse. Le persone con carenze di alfabetizzazione informatica sulle tematiche SPID, CCIE, Siti della Pubblica Amministrazione, hanno potuto ampliarne le competenze.

Offerto alle RSA, presenti nostro Comune alcune **giornate di letture, musiche, balli e laboratori di manualità** al fine d'intrattenere gli ospiti delle strutture, favorirne la socializzazione, offrire loro l'opportunità di sentirsi parte della comunità.

TUTTO CIO CI HA PERMESSO DI OTTENERE UN RECORD DI ISCRIZIONI DI BEN 230 ASSOCIATI

Per il 2026-27, sempre nell'ottica di socializzazione e invecchiamento attivo proseguiremo con le attività suddette ed inoltre:

1. Realizzeremo un'opera musiva per il Roseto del nostro Cimitero, progetto già approvato dal Servizio Tecnico
2. Interagiremo con la Biblioteca per le iniziative che verranno proposte nel corso dell'anno, tra le quali il Progetto Reazioni che partirà in ottobre 26
3. Organizzeremo un soggiorno termale per il benessere dei nostri Associati e varie uscite culturali a mostre e musei

L'ATTIVITA DELL'UNITRE È RESA POSSIBILE GRAZIE:

- Alle quote sociali
- Alla prestazione volontaria del Consiglio Direttivo, degli Associati Docenti e di chiunque collabori per il buon andamento dell'Associazione.

Siamo alla costante ricerca di volontari che si vogliano occupare anche di una piccola parte del complesso lavoro che necessita la nostra organizzazione.

IL PRESIDENTE Luciana Beltrame

Gruppo Misto - *Il valore del confronto per il bene di San Gillio*



Nel mio ruolo di consigliere del gruppo misto di minoranza ho sempre cercato di mettere al primo posto l'interesse di San Gillio e dei suoi cittadini, al di là delle differenze politiche che fanno parte del normale confronto democratico.

In questi anni mi sono confrontato più volte con l'attuale Amministrazione su questioni importanti per il nostro paese. Pur avendo punti di vista diversi, ho trovato disponibilità ad ascoltare e a discutere le proposte avanzate. Alcune osservazioni e suggerimenti sono stati presi in considerazione e, in diversi casi, hanno contribuito a interventi concreti utili alla comunità.

Questo mi ha confermato quanto sia importante il dialogo. Quando tutte le persone presenti nelle istituzioni trovano spazio per esprimersi e confrontarsi in modo serio e rispettoso, senza pregiudizi, è più facile individuare soluzioni efficaci e affrontare i problemi con maggiore equilibrio e buon senso.

Un esempio concreto di questo metodo di lavoro è rappresentato dal tavolo congiunto tra SMAT e Comune di San Gillio, del quale ho avuto l'opportunità di fare parte. Attraverso incontri, verifiche e confronti costanti è stato possibile sviluppare un percorso strutturato, monitorato nel tempo e orientato a raggiungere obiettivi chiari e condivisi.

Un'esperienza che dimostra come la collaborazione tra soggetti diversi possa tradursi in risultati concreti e utili per il territorio.

Credo che la politica locale debba essere soprattutto questo: ascoltare, discutere e collaborare quando serve. Avere idee diverse non dovrebbe essere un limite, ma un'opportunità per valutare meglio le scelte e prendere decisioni più condivise.

È chiaro che amministrare un Comune richiede molto più che gestire pratiche e documenti: significa assumersi responsabilità, dedicare tempo alle persone e affrontare situazioni che non sempre trovano una soluzione immediata. Proprio per questo ritengo che il confronto diretto sia il modo migliore per chiarire dubbi, affrontare le criticità e cercare insieme le risposte più adeguate. Parlarsi apertamente permette di comprendere meglio le esigenze dei cittadini, concentrarsi sui problemi reali e valorizzare il contributo di ciascuno, evitando inutili contrapposizioni.

Mi auguro che anche in futuro tutti comprendano l'importanza di questo approccio e si cerchi di lavorare con questo spirito: confronto, rispetto reciproco e attenzione ai bisogni del paese. Solo così si può rafforzare il rapporto di fiducia tra cittadini e istituzioni e contribuire, ciascuno nel proprio ruolo, a migliorare San Gillio.

Consigliere del Gruppo Misto Claudio Miglia

Gruppo Consiliare "IO SAN GILL-IO"

Cari cittadini,
in qualità di rappresentanti di minoranza, desideriamo aprire con Voi un dialogo condiviso e sincero sul futuro del nostro paese. La cura del territorio richiede innanzitutto una grande chiarezza sui ruoli: la civile convivenza e il rispetto del bene comune sono valori preziosi, che si alimentano del buon senso di ciascuno, ma che necessitano anche di una guida istituzionale.
La responsabilità individuale è fondamentale, ma crediamo che l'Amministrazione comunale debba accompagnarla con interventi costanti e strutturati. Quando l'impegno dei singoli ha bisogno di un supporto in più per garantire sicurezza e decoro, è compito delle istituzioni fare la propria parte, applicando i regolamenti vigenti con una presenza attenta e indicazioni chiare.
Collaborare significa proprio questo: sostenere la comunità, offrendo tutele reali e vicine alle esigenze di tutti. Con questo spirito di servizio, nei mesi scorsi abbiamo distribuito il nostro opuscolo informativo – consultabile anche sulla pagina Facebook IO San Gill-IO – per fare il punto sui traguardi raggiunti e sulle tematiche che consideriamo ancora prioritari punti programmatici, che intendiamo seguire con costanza.
Il bilancio delle attività di questi primi sei mesi dell'anno 2026 evidenzia la necessità di risposte più approfondite da parte della Maggioranza sulle questioni quotidiane. Auspichiamo che le risposte alle nostre interrogazioni diventino l'occasione per un dialogo più partecipato, fondamentale per affrontare con chiarezza i temi prioritari. Sono stati trattati alcuni argomenti come il Piano di prevenzione e contenimento delle zanzare e le relative scadenze dei relativi bandi di gara: parliamo, quindi, di un tema igienico-sanitario di rilievo per la salute di tutti. Una programmazione più anticipata rispetto alle scadenze attuali, avrebbe certamente garantito una maggiore efficacia del servizio e una tutela più efficiente della nostra comunità.
Anche per quanto riguarda la TARI e i recenti rincari tariffari che influiscono sul bilancio delle famiglie e delle attività locali, avvertiamo l'esigenza di ottimizzare la gestione dei rifiuti per rendere il servizio più efficiente e proporzionato ai costi.
Sullo stesso piano si colloca il tema del decoro urbano e del controllo delle deiezioni canine: oltre a fare affidamento sul lodevole senso civico dei proprietari, riteniamo importante incrementare l'attività di monitoraggio sul territorio per prevenire i comportamenti meno attenti. Anche sul fronte della sicurezza stradale e della pianificazione d'emergenza desideriamo proporre un'azione più incisiva. Riguardo alla situazione dello snodo sulla SP8, la risposta ufficiale ricevuta dal Comune lascia a nostro avviso alcune questioni ancora aperte. Parliamo dell'incrocio a più intersezioni che unisce la Strada Provinciale 8 (Via Druento - Via La Cassa), la S.P. 8 dir. 1 (Via Pianezza), Viale Balbo e Via Musinè. L'amministrazione ha orientato la propria scelta sul non installare dissuasori o interventi fisici per moderare la velocità in prossimità della rotonda, motivando la decisione con valutazioni tecniche legate ai fossi e sulle barriere stradali. Noi crediamo invece che, per una tutela ancora maggiore dei passanti e degli automobilisti, sia utile approfondire ulteriormente la situazione e cercare soluzioni concrete che vadano oltre i vincoli burocratici. Sempre in tema di viabilità, consideriamo prioritario rivolgere l'attenzione alla situazione di Via Val della Torre. In questo tratto stradale si registra purtroppo il frequente mancato rispetto dei limiti di velocità, un fattore che, unito all'assenza di marciapiedi e alla costante presenza di pedoni e passanti, determina una condizione di oggettiva vulnerabilità. Riteniamo sia necessario attivare adeguati sistemi di controllo e interventi di moderazione del traffico, per tutelare la sicurezza di chi percorre quotidianamente questa via a piedi non essendoci marciapiedi.
Questo invito a una maggiore prontezza nell'agire lo rivolgiamo anche per l'aggiornamento del Piano di Sicurezza Comunale per la protezione civile, uno strumento vitale per la comunità che attualmente fa riferimento all'annualità 2018. Inoltre, siamo convinti che la cura ordinaria del paese debba seguire una pianificazione regolare e continuativa durante tutto l'anno, evitando che l'attenzione si concentri principalmente in concomitanza degli eventi pubblici, così da garantire a ogni via la medesima cura in ogni momento.
A questo quadro si aggiunge la delicata questione dell'erogazione di acqua scura dai rubinetti, una situazione complessa che richiede un'attenzione prioritaria e soluzioni durature. Di fronte alla tutela di un bene primario, è fondamentale offrire risposte chiare e rassicuranti. Chiediamo una comunicazione sempre trasparente verso la cittadinanza, un piano straordinario di manutenzione delle reti e una collaborazione ancora più stretta e ferma con l'ente gestore per salvaguardare la salute pubblica. Di fronte a queste tematiche, la nostra azione manterrà lo stesso dinamismo e spirito propositivo. Continueremo a seguire ogni situazione in Consiglio Comunale, portando avanti ogni istanza nell'ottica di una collaborazione costruttiva per trovare soluzioni concrete. Il nostro impegno è quello di dare voce alle necessità della comunità, convinti che il ruolo della minoranza sia quello di segnalare con serenità e fermezza ciò che richiede miglioramenti, restando sempre pronti a collaborare per un'amministrazione efficiente, aperta e realmente vicina ai bisogni di tutti Un caloroso e sincero saluto a tutti voi, con la certezza che il nostro impegno al vostro fianco sarà sempre costante.

Cons. Maria Teresa Bertone
Cons. Valentina Carcione
Cons. Rosario Liciardi

IL COMUNE INFORMA

Pagine dedicate ad avvisi ed informazioni utili per i cittadini Sangilliesi



È UN SERVIZIO SEMPRE PIÙ APPREZZATO

A partire dal mese di gennaio è stato attivato presso il Comune di San Gillio il **servizio di Punto Prelievi**, nato grazie a un accordo con l'ASL TO3 e pensato per offrire ai cittadini un'importante opportunità sanitaria direttamente sul territorio.

Per garantire l'effettuazione degli esami ematici e di laboratorio è stata incaricata un'infermiera qualificata, che opera nell'ambito del servizio consentendo agli utenti di accedere ai prelievi senza doversi recare presso altre strutture sanitarie.

I risultati dei primi mesi di attività confermano la validità dell'iniziativa: da gennaio fino alla metà di maggio sono **stati effettuati 120 prelievi**, a testimonianza dell'interesse e dell'apprezzamento da parte della cittadinanza.

Il Punto Prelievi rappresenta un servizio particolarmente utile per le persone anziane e per tutti coloro che possono così usufruire di una prestazione sanitaria essenziale in modo più comodo e vicino a casa.

Un sentito ringraziamento va all'Amministrazione Comunale per aver promosso e sostenuto il progetto, agli uffici comunali per il prezioso lavoro organizzativo svolto e all'ASL TO3 per la collaborazione che ha permesso l'attivazione del servizio.

In vista del periodo estivo potrebbero rendersi necessarie alcune variazioni degli orari di apertura. Qualora ciò avvenisse, ogni modifica sarà tempestivamente comunicata alla cittadinanza attraverso i consueti canali informativi del Comune.

L'obiettivo è continuare a garantire un servizio efficiente e di prossimità, rispondendo concretamente alle esigenze della comunità sangilliese.

Consigliere con delega alla Sanità Dott. Simone Fenili



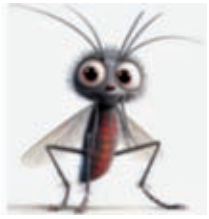

ZANZARE, SE LE CONOSCI LE EVITI, EDUCAZIONE E PREVENZIONE

SONO STATE TANTE LE INIZIATIVE RIVOLTE ALLA PREVENZIONE PER CONTRASTARE LA DIFFUSIONE DELLE ZANZARE.



L'amministrazione ha avviato con IPLA (Istituto per le Piante da Legno e l'Ambiente) strategie adeguate in linea con gli indirizzi Regionali.
QUEST'ANNO ANCHE I RAGAZZI DELLA **SCUOLA PRIMARIA DI SAN GILLIO**, GRAZIE AL CONTRIBUTO DI IPLA, HANNO ATTIVAMENTE CON GIOCHI, DISEGNI E QUESTIONARI.

BRAVI RAGAZZI! SI PUÒ IMPARARE GIOCANDO E DISEGNANDO!!!
LE CLASSI 1ª 2ª E 4ª



I.P.L.A. - Precauzioni da adottare da parte di tutti i cittadini

L'IPLA, che gestisce la lotta alle zanzare in Piemonte, basandosi sulla consapevolezza che circa il 70% dei focolai si trova su aree private fornisce una sintesi informativa rivolta alla popolazione per la lotta alle zanzare:

Svuotare frequentemente i sottovasi, i secchi, gli annaffiatoi e qualsiasi contenitore che possa raccogliere acqua piovana. È fondamentale evitare i ristagni d'acqua in sottovasi, secchi, annaffiatoi e barattoli.
Pulire le grondaie per evitare che si intasino e creino ristagni sul tetto: Puliscile regolarmente
Trattamento di vasche e fontane: In assenza di pesci (che sono predatori naturali delle larve), l'acqua deve essere trattata periodicamente.
Prevenzione in orti e cimiteri: Svuota i contenitori per l'irrigazione dopo l'uso e sostituisci frequentemente l'acqua nei vasi dei fiori recisi.
Installare zanzariere a porte e finestre e all'aperto. **Utilizzare repellenti cutanei.**
Indossare abiti di colore chiaro (le zanzare sono attratte dai colori scuri), con maniche lunghe e pantaloni lunghi, se possibile.
Piante repellenti: Posizionare sul balcone o davanzale piante come menta piperita, lavanda, geranio citronella o basilico per tenere lontane le zanzare

CONDUTTORI DI ORTI, GESTORI DI VIVAI, SERRE, DEPOSITO DI PIANTE E FIORI, AZIENDE AGRICOLE

I bidoni per la raccolta dell'acqua piovana vanno coperti con strutture rigide, teli di plastica ben tesi o reti zanzariere che impediscono alle zanzare adulte di entrare nel contenitore e deporre le uova
Eseguire l'annaffiatura diretta, tramite pompa o con contenitore da riempire di volta in volta e da svuotare completamente dopo l'uso;
Procedere ove si tratti di contenitori non abbandonati bensì sotto il controllo del proprietario alla loro sistemazione in modo da evitare accumuli idrici a seguito di pioggia; diversamente, procedere alla loro chiusura o allo svuotamento giornaliero;
Sistemare tutti i contenitori e altri materiali (es. teli di plastica) in modo da evitare la formazione di raccolte d'acqua in caso di pioggia;
Chiudere appropriatamente e stabilmente con coperchi i serbatoi d'acqua.

BACHECA COMUNE DI SAN GILLIO

Servizi sul territorio per le Famiglie – Contatti e numeri utili

COMUNE DI SAN GILLIO
Via Musinè n. 32
011 984 0030
www.comune.sangillio.to.it

CENTRO PER LE FAMIGLIE
Via Dora Riparia 4, Pianezza
Aperto il venerdì dalle 9,00 alle 12,00
333 615 6964
e-mail: centrofamiglie@coopfrassati.com
www.cissa.it

CISSA CONSORZIO INTERCOMUNALE SERVIZI SOCIO ASSISTENZIALI
Via SanPancrazio,63 - Pianezza
011 978 511-12
e-mail
mail@cissa.it www.cissa.it

ASL-TO3 POLO SANITARIO E CONSULTORIO FAMIGLIARE
Via Don Sapino,152 - Venaria
011 499 1233
Lunedì 10,00-12,30
Martedì 8,30-10,30
www.aslto3.piemonte.it

BIBLIOTECA CIVICA
011 984 0627
e-mail:
biblioteca@comune.sangillio.t

Agevolazioni e contributi

PASSAPORTO CULTURALE per i nuovi nati
consente l'accesso gratuito ai musei della rete "Abbonamento Musei" per il bambino fino all'anno di età e alla sua famiglia, nell'ambito del progetto "Nati per la cultura".
011 984 0627
e-mail:
biblioteca@comune.sangillio.to.it

TARIFFE SCOLASTICHE AGEVOLATE
per il servizio Mensa e per la retta dell'Asilo nido con esenzione per le famiglie in carico ai servizi sociali.
e-mail:
demografici@comune.sangillio.to.it
011 984 0030

RIDUZIONE TARIFFE SULLA TARI (tassa rifiuti)
in base all'ISEE da richiedere ogni anno entro il mese di ottobre all'Ufficio Tributi
e-mail:
tributi@comune.sangillio.to.it
011 984 0030

Sportello informatico

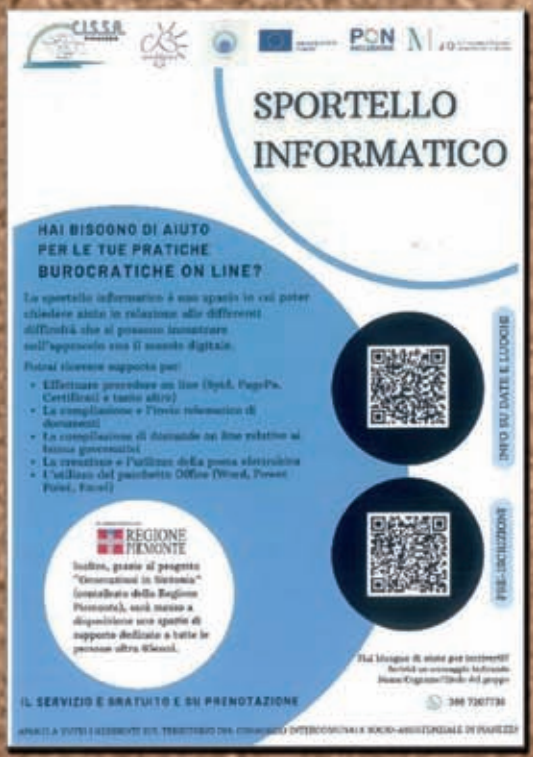

SPORTELLO INFORMATICO

Si informa la cittadinanza che a partire dal **17 Luglio 2026** sarà attivo una volta al mese e su prenotazione lo **sportello informatico**.
Tramite tale sportello è possibile ricevere supporto per le tue PRATICHE BUROCRATICHE ON LINE (vedi Locandina).
Tale attività realizzata mediante il C.I.S.S.A è gratuita e si svolgerà nei locali del nuovo comune su appuntamento prenotando il servizio al numero 366 720 7738