CITTÀ DI RIVOLI

RIVOLÌ

L'ACCENTO SULL'INFORMAZIONE ~ ANNO XXV ~ N°1 ~ LUGLIO 2026

RIVOLI VIVE L'ESTATE

Eventi, musica e cultura per vivere insieme la bella stagione

LA NOTTE DELLE STELLE
Musica, spettacolo e grandi ospiti per una serata speciale in Piazza Mafalda di Savoia

PATTI DI COLLABORAZIONE
A Rivoli prende forma l'amministrazione condivisa per la cura dei beni comuni

INTERVENTI DIFFUSI IN CITTÀ
Manutenzioni e azioni diffuse per migliorare gli spazi pubblici





Asja Energy: a Rivoli prodotti e servizi per l'energia rinnovabile e la sostenibilità ambientale

Asja dal 1995 progetta, costruisce e gestisce impianti per la **produzione di energia elettrica rinnovabile** (da biogas, vento e sole) e **biometano** ed è leader nella valorizzazione energetica dei rifiuti secondo i principi dell'**economia circolare**.

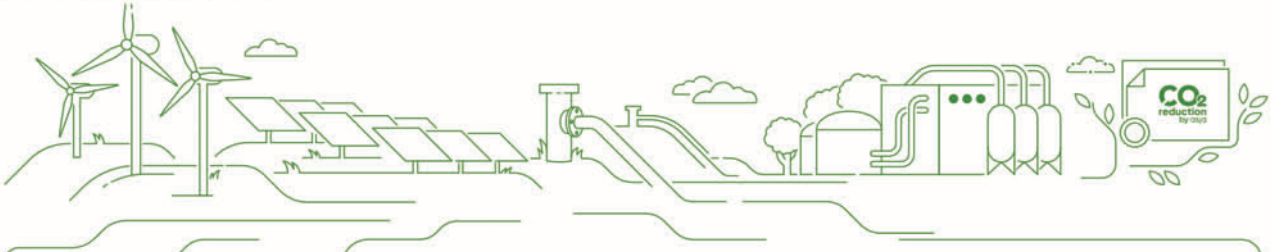


CITTÀ DI RIVOLI

all'azienda

Asja Energy

per i 30 anni di eccellenza imprenditoriale e per il costante impegno nello sviluppo sostenibile del territorio, pilastro di innovazione ed energia pulita per la nostra comunità.

L'Assessore al Commercio
Marco Tilelli

Il Sindaco
Alessandro Errigo

Assessore all'Ambiente e comunità energetiche
Angelo Tribolo

Rivoli, 21/05/2026

"Per i 30 anni di eccellenza imprenditoriale e per il costante impegno nello sviluppo sostenibile del territorio, pilastro di innovazione ed energia pulita per la nostra comunità": con questa motivazione, la Città di Rivoli ha reso omaggio ad Asja Energy Società Benefit, un importante riconoscimento conferito dal Sindaco Alessandro Errigo, dall'Assessore al Commercio Marco Tilelli e dall'Assessore all'Ambiente e Comunità Energetiche Angelo Tribolo ad Agostino Re Rebaudengo, Presidente e Fondatore di Asja.

Ogni anno ASJA produce energia rinnovabile pari al fabbisogno di oltre 1 milione di persone nel mondo. In tre decenni, ASJA ha dato un importante contributo per contrastare il cambiamento climatico, evitando che oltre 20 milioni di tonnellate di CO_2 finissero in atmosfera. ASJA redige il bilancio di sostenibilità, ha la certificazione della Parità di Genere ed è in possesso del massimo punteggio del Rating di Legalità (tre stelle | ★★★) attribuito dall'Autorità Garante della Concorrenza e del Mercato.

Con il progetto **CO2reduction**, Asja consente a chiunque di compensare le emissioni di anidride carbonica con i certificati di carbonio evitato.

Asja diffonde la **cultura** della transizione energetica e l'**educazione ambientale**. Da sempre sostiene la Fondazione Sandretto Re Rebaudengo, il Festival Cinematografico Internazionale CinemAmbiente e il MAcA – Museo A come Ambiente di Torino.

Approfondisci le tue conoscenze riguardo a clima, industria ed energia su **www.rerebaudengo.it**, il Blog di Agostino Re Rebaudengo, Presidente di Asja, e resta sempre aggiornato iscrivendoti alla Newsletter.

La sede principale di Asja è a Rivoli nella **zona industriale "Cascine Vica"**.

green energy + efficiency

asja

restiamo in contatto

www.asja.energy

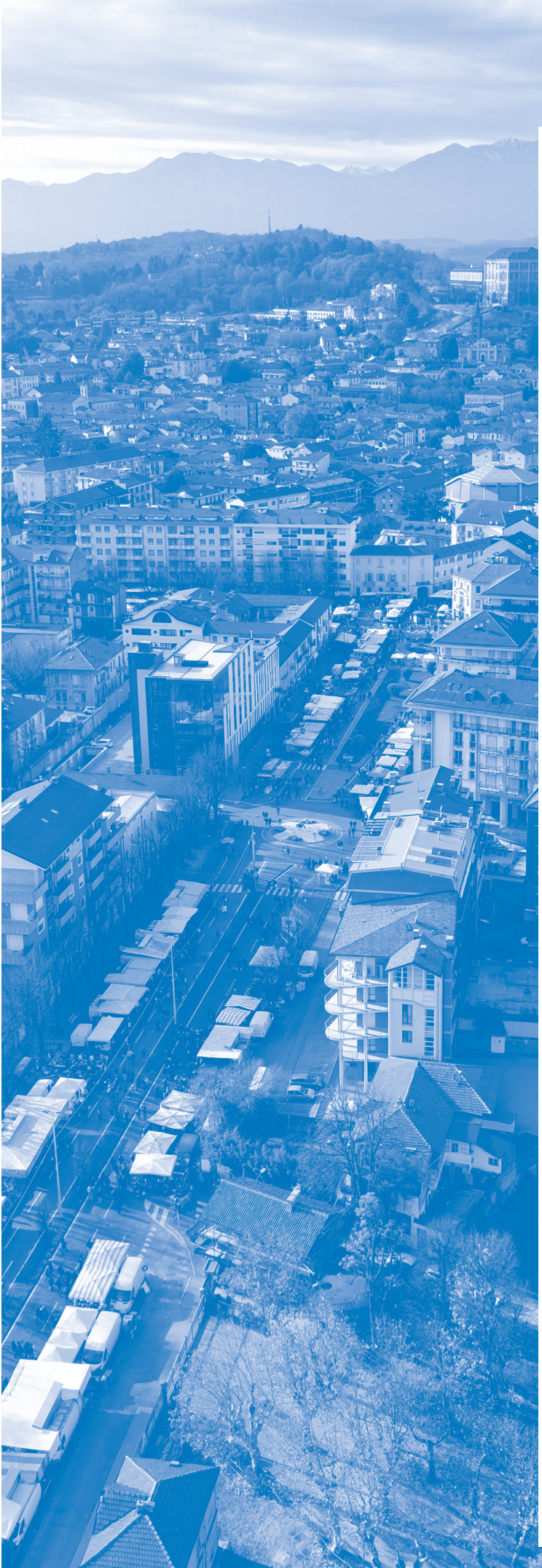

RIVOLRÌ

Periodico di informazione della Città di Rivoli

Anno XXV - n 1 / Luglio 2026
Reg. Trib. Torino 5627 del 12.8.2002

CITTÀ DI RIVOLI

Direttore responsabile:

Barbara Aimar

Redazione:

Ufficio Stampa Città di Rivoli

Barbara Aimar

Pasquale Lauro

Hanno collaborato a questo numero:

Piera Melone

TurismOvest

Laura Prunello

Dipartimento Educazione
Castello di Rivoli

Fotografie:

Ufficio Stampa Città di Rivoli

Archivio Città di Rivoli

Logo:

Pasquale Lauro

Progetto grafico e impaginazione:

Adriano Alabiso

alabstudio.it

Stampa, edizioni e distribuzione:

Comgraf s.c.

Località Teppe 7 - Quart (AO)
comgraf.it

Marketing e pubblicità:

329 8622268 - adv@comgraf.it

La Giunta

Alessandro Errigo

Sindaco

PARTECIPATE, PROTEZIONE CIVILE, POLIZIA LOCALE, PATRIMONIO E LAVORI PUBBLICI, SALUTE, QUARTIERI, CULTURA, SPORT, MANIFESTAZIONI E TURISMO

Marco Tilelli

Assessore al Lavoro e al Commercio

PERSONALE, SERVIZI DEMOGRAFICI, VIABILITÀ E MOBILITÀ SOSTENIBILE, LAVORO, COMMERCIO E ATTIVITÀ PRODUTTIVE, FORMAZIONE PROFESSIONALE

Silvia Romussi

Vicesindaco

INCLUSIONE SOCIALE, POLITICHE ABITATIVE, SERVIZI A SOSTEGNO DELLE FAMIGLIE, ASSOCIAZIONISMO, VOLONTARIATO E PARTECIPAZIONE, TERZA ETÀ, CITTÀ DEL WELFARE

Lidia Zanette

Assessore all'Istruzione

ASILI NIDO, ISTRUZIONE, PROMOZIONE DELL'EDUCAZIONE CIVICA, BIBLIOTECA, CITTÀ EDUCATIVA

Emanuele Bugnone

Assessore all'Urbanistica

URBANISTICA, PIANIFICAZIONE TERRITORIALE, EDILIZIA PRIVATA, DECORO E ARREDO URBANO, TRANSIZIONE DIGITALE

Angelo Tribolo

Assessore al'Ambiente

COMUNITÀ ENERGETICHE, QUALITÀ DELL'ARIA E IGIENE URBANA, PULIZIA DELLA CITTÀ E CICLO DEI RIFIUTI, AGRICOLTURA E CONSUMO CONSAPEVOLE, MANUTENZIONE E SVILUPPO AREE VERDI, ILLUMINAZIONE, COLLINA MORENICA

Carlo Angelo Garrone

Assessore al Bilancio e Tributi

BILANCIO E TRIBUTI, PROGETTI STRATEGICI E PNRR, BANDI E FINANZIAMENTI, SERVIZI CIMITERIALI, RAPPORTI CON IL CONSIGLIO COMUNALE

Dorotea Gribaldo

Assessore alle Politiche Giovanili

POLITICHE GIOVANILI, PACE E COOPERAZIONE INTERNAZIONALE, PARI OPPORTUNITÀ, BENESSERE DEGLI ANIMALI, GEMELLAGGIO, LEGALITÀ E TUTELA DEI DIRITTI



NUMERI UTILI

NUMERI DI EMERGENZA E SEGNALAZIONI

POLIZIA MUNICIPALE:

SEGNALAZIONI RIFIUTI ABBANDONATI:

cidiu.it/cidiu-spa/category/societa-trasparente/

Numero verde

TRASPORTI E MOBILITÀ

GTT LINEE URBANE E BIGLIETTI:
www.gtt.to.it

PARCHEGGI:
www.millerivoli.it

Via Rombò 31

Telefono: 011 9589111

Orari: da lun a ven 8,30-12,00/13,00-16,00 sab 8,30-12,30

SPORTELLO DIGITALE / SERVIZI ONLINE

SPID / CIE / CERTIFICATI ONLINE:

www.comune.rivoli.to.it/Servizi/Rilascio-di-certificati-anagrafici

SERVIZI SUL TERRITORIO PER FAMIGLIA GIOVANI, ANZIANI

TAVOLO :

Coinvolge i referenti di tutti i servizi del territorio di Rivoli attivi sui temi dell'educazione della salute dei bambini della fascia di età 0-6. e-mail: infanziazerosei@comune.rivoli.to.it

COORDINAMENTO PEDAGOGICO TERRITORIALE CPT :

e-mail: infanziazerosei@comune.rivoli.to.it

CENTRO PER LE FAMIGLIE COS

Per richiedere un appuntamento: via Capra, 27 - centrofamiglie@ovestsolidale.to.it - 011/9501470 dal lunedì al venerdì dalle 10 alle 12 e dalle 14,30 alle 16,30

SPAZIO STUDIO BES/DSA AFFIANCAMENTO ALLO STUDIO :

Ogni venerdì dalle 16.30 alle 18 presso il COS. Info ed iscrizioni: via Capra, 27 - centrofamiglie@ovestsolidale.to.it

SPAZIO STUDIO IN CONVENZIONE CON EDISU PIEMONTE:

Internet senza limiti grazie al servizio Wi-Fi gratuito.

Orari di apertura: lunedì e mercoledì 10:00 - 13:00; venerdì 10:00 - 14:00

Alessandro Errigo
Sindaco
Partecipate, Protezione Civile, Polizia Locale, Patrimonio e lavori pubblici, Salute, Quartieri, Cultura, Sport, Manifestazioni e Turismo



Cari concittadini e care concittadine,

l'estate è il tempo delle vacanze, delle giornate più lunghe e delle occasioni per stare insieme.
Ma è anche il periodo in cui molte famiglie si trovano a fare i conti con costi e organizzazioni non sempre semplici da sostenere. Per questo abbiamo scelto di intervenire con una misura concreta: ridurre in modo significativo il costo dei centri estivi e fissare un tetto massimo accessibile per tutti.

È una scelta che nasce da un'idea precisa di città. Crediamo che sostenere le famiglie significhi non soltanto offrire servizi, ma rendere più semplice la vita quotidiana, creare opportunità per bambini e ragazzi e permettere a ciascuno di partecipare pienamente alla vita della comunità. È la stessa direzione che ci ha guidati in altre scelte compiute in questi mesi e che continua a orientare il nostro lavoro.

L'estate, però, è anche molto di più. È il momento in cui la città si riempie di persone, incontri, cultura, sport e occasioni di condivisione.

Lo abbiamo visto con l'entusiasmo che ha accompagnato il passaggio del Giro d'Italia Women e con la partecipazione agli appuntamenti di SGUARDI Live, capaci di portare a Rivoli ospiti, pubblico e nuove occasioni di confronto.

E il calendario continua. Nelle prossime settimane saranno ancora tanti gli appuntamenti che animeranno piazze, parchi e luoghi della città, offrendo occasioni per incontrarsi, stare all'aria aperta e vivere Rivoli insieme.

Accanto agli eventi prosegue il lavoro quotidiano per rendere la nostra città più curata, accogliente e partecipata. Continuano gli interventi negli spazi pubblici e prende avvio il percorso dei Patti di collaborazione, uno strumento che consentirà a cittadini, associazioni e Amministrazione di progettare e realizzare insieme iniziative dedicate ai beni comuni. Un modo nuovo di costruire comunità, fondato sulla collaborazione e sulla responsabilità condivisa.

Una città non è fatta soltanto di strade, edifici o servizi. È fatta soprattutto di relazioni, di persone che si incontrano, di luoghi vissuti e di momenti condivisi. Per questo il mio augurio è che questa estate possa essere, per tutti noi, un'occasione per vivere il piacere di stare insieme e sentirci parte della stessa comunità.

Ci vediamo nelle piazze, nei parchi, agli eventi e nelle strade della nostra Rivoli.

Buona estate a tutte e a tutti.

Con affetto,
Alessandro Errigo

CONSULTORIO FAMILIARE E PEDIATRICO

Via Dora Riparia 2 - Dal lunedì al venerdì 13,00 – 15,30

Email: consultorio.famigliare.collegno@aslto3.piemonte.it

Prenotazioni telefoniche: 011/4017853 – 011/9551890

CASA DELLA COMUNITÀ

corso Francia 98 - 011 955 1132

SPORTELLO ANTIVIOLENZA

orario:
martedì 14,00-17,00

e-mail: sportello.rivoli@emmacentriantiviolenza.com

Cellulare:

INFORMAGIOVANI

Via Dora Riparia, 2
Telefono: 328 046

CONVENZIONI

Ingresso gratuito per i rivolesi il terzo sabato del mese al Museo Civico Casa del Conte

Ingresso gratuito per i rivolesi tutti i sabati al Castello di Rivoli e Villa Cerruti

LINK UTILI

News
www.comune.rivoli.to.it/Novita/Notizie

Comunicati
www.comune.rivoli.to.it/Novita/Comunicati

Eventi
www.comune.rivoli.to.it/Vivere-il-comune/Eventi

Viabilità
www.comune.rivoli.to.it/viabilita

Quartieri
www.comune.rivoli.to.it/quartierivoli

Bandi e Concorsi
www.comune.rivoli.to.it/concorsi

EVENTI



Dopo il grande successo della prima edizione, sabato 4 luglio 2026 torna nel suggestivo Piazzale Mafalda di Savoia, ai piedi del Castello di Rivoli, "La Notte delle Stelle": l'**evento gratuito** che unisce spettacolo, musica, comicità e solidarietà in una serata pensata per tutta la città.

L'appuntamento è alle ore 21.15, preceduto da un pre-show a partire dalle 20.30, con ingresso libero fino a esaurimento posti.

A guidare il pubblico saranno ancora una volta **Juliana Moreira** e **Claudio Lauretta**, coppia ormai simbolo della manifestazione. Sul palco saliranno ospiti amatissimi dal grande pubblico: il mago della comicità e dell'illusionismo **Raul Cremona**, i cantanti **LDA** e **AKA7even**, il trasformista e imitatore **Alessandro Mezzancella** e la giornalista e conduttrice **Veronica Ruggeri**, **volto noto de Le Iene**. Con loro anche il duo social **Dada e Marcolino**, il content creator **Lorenz Simonetti** e **Diego Casale**, protagonisti di uno spettacolo che alternerà musica, intrattenimento e momenti di grande coinvolgimento.

Anche quest'anno sarà presente Radio 105, con la musica di DJ Roby Giordana, il vocalist **Dario Micolani** e i gadget ufficiali dell'emittente, pronti ad animare la piazza e far cantare il pubblico.
La serata sarà anticipata da un pre-show con **Simone Bernini e la sua band**, introdotti da **Edoardo Mecca**, insieme a **Shinhai Ventura** e alla mamma.

Torna inoltre uno dei momenti più simbolici della manifestazione: alcuni degli ospiti firmeranno una mattonella che andrà ad arricchire la "Via delle Stelle", il percorso inaugurato lo scorso anno e destinato a crescere edizione dopo edizione, lasciando a Rivoli il segno del passaggio di artisti e personalità che hanno reso speciale la serata.

"La Notte delle Stelle" conferma anche per il 2026 la sua **anima solidale**: l'intero evento sarà infatti dedicato a sostenere l'associazione Insuperabili, realtà che ogni giorno promuove sport, inclusione e opportunità per ragazzi con disabilità attraverso i valori del calcio e della condivisione.

L'evento è organizzato da Città di Rivoli, TurismOvest e Ferrafilm



Un'estate dal vivo

SGUARDI Live accende ancora Rivoli tra musica, spettacolo e parole

Anche quest'anno, a giugno, il Parco Salvemini si è trasformato in una grande arena sotto le stelle con **SGUARDI Live**. Per una settimana il parco ha accolto spettacoli, concerti e incontri, diventando uno dei punti di ritrovo dell'estate rivolese.

Sul palco si sono alternati protagonisti molto diversi tra loro. Ad aprire la rassegna è stato **Francesco Paolantoni** insieme all'Orchestra Saverio Mercadante, tra ironia e musica. Poi il sarcasmo di **Luca Bizzarri**, l'analisi dell'attualità proposta da **Francesco Costa** e il teatro di **Stefano Massini**.

Le ultime serate hanno lasciato spazio alla musica con **Gabriele Rossi, Ditonellapiaga e Dargen D'Amico**. Molto atteso il concerto di Ditonellapiaga, arrivata a Rivoli, per l'unica data piemontese del suo tour, dopo il terzo posto conquistato al Festival di Sanremo 2026 e accolta da un pubblico particolarmente numeroso. A chiudere la rassegna è stato Dargen D'Amico, che ha portato al Parco Salvemini il suo mix di pop, elettronica e scrittura urbana.

Pochi giorni dopo, il centro storico ha accolto la **19ª Festa Europea della Musica**. Per due giorni strade, piazze e portici hanno ospitato oltre quaranta appuntamenti tra concerti, esibizioni e performance aperte a tutti i generi musicali.

Passeggiando nel centro era facile imbattersi in un palco, fermarsi ad ascoltare un concerto o scoprire artisti e realtà diverse a pochi passi di distanza. La musica è diventata la colonna sonora di un fine settimana vissuto negli spazi pubblici, tra negozi aperti, dehors e persone in movimento.

GENERALI Agenzia Generale di Rivoli-Susa

AGENTI PROCURATORI
BAROLO ENRICO e MARRA FEDERICO

Sempre con te dal 1973



10098 **RIVOLI** (TO)
Corso Susa 46 - Tel. 011 9586529
Orari apertura:
Lun.-Ven. 09:00 -12:30 / 14:30 -18:00

agenzia.rivoli.it@generali.com

10059 **SUSA** (TO)
Corso Inghilterra 12/c
Tel. 0122 62 23 17
Orari apertura:
Lun.-Ven. 09:00 -12:30 / 14:30 -18:00

RIVOLI SOTTO LE STELLE

L'estate nel centro storico



A luglio torna Rivoli Sotto le Stelle, il calendario di appuntamenti estivi promosso dalla Città di Rivoli – Assessorato al Commercio, in collaborazione con TurismOvest e le Associazioni Commercianti, Rivoli Experience e Piazza Portici. Per tutto il mese, il centro storico si anima con musica, spettacoli, artisti di strada e iniziative per tutte le età. Cuore della manifestazione sarà Piazza Matteotti, che ospiterà concerti e musica dal vivo.

Le serate in musica *di Piazza Matteotti*

Ogni venerdì e sabato dalle 21 alle 24

Venerdì 3 luglio

Maramalde, duo acustico.
Arrangiamenti di brani pop rock italiani e stranieri per chitarra, basso e voce

Venerdì 10 luglio

Eight o'clock blues band.
Coinvolgente repertorio dal blues tradizionale a interpretazioni contemporanee

Sabato 11 luglio

DiscoInferno, discomusic power show band. Spettacolo con musica dance, funk e pop rock anni '70-'80

Venerdì 17 luglio

Evento spettacolo **Spaccanapoli**.
Musica e atmosfera partenopea con food & beverage

Sabato 18 luglio

ROCKstalgia, The ultimate tribute rock.
Classico anni '70, '80, '90

Via Piol dalle 21 alle 24

3, 4, 10, 11, 17, 18 luglio

Negozi aperti e artisti di strada

Inizio Via Piol, piazzale Don Foco

3, 10, 11, 17, 18 luglio

Animazione per bambini a cura del **Gruppo Giovani della CRI Rivoli** (giochi, laboratori, truccabimbi e ambulanza senza paura)

Ven 17 luglio dalle 21:00 alle 22:30

Non Solo Note's Band, coro dei centri diurno Barattolo e Capolavoro della cooperativa Paradigma

Via Cavalieri di Vittorio Veneto

Ven 10 luglio dalle 19:30 alle 22:30

Serata musicale e degustazioni

Ai Portici

Sabato 4 luglio – Mostra di quadri e laboratorio creativo dalle ore 16. **Venerdì 10 luglio** – Aperipita e Sbaracco dalle ore 16; dalle ore 19 musica dal vivo con Attilio Riccardi. **Sabato 11 luglio** – Giochi in legno e animazione + mb drink dalle ore 16 alle 24. **Domenica 12 luglio** – Breakfast Morning con DJ Joyce dalle ore 10 (presso il dehor del bar). **Venerdì 17 luglio** – Aperigin e Sbaracco dalle ore 16; dalle ore 19 Heaven Elisa cover band. **Sabato 18 luglio** – Giochi in legno e Aperibirra dalle ore 16.







SPORT E SPETTACOLO

Rivoli protagonista del Giro d'Italia Women 2026

Per qualche giorno Rivoli si è colorata di rosa per il passaggio del Giro d'Italia Women e gli appuntamenti che hanno accompagnato l'evento: musica, incontri, biciclette e giovani protagonisti.
L'attesa della partenza dell'8ª tappa verso il Sestriere è iniziata il venerdì sera con il **Rivoli Summer Ride**.
Sul palco di Villa Cane d'Ussol, nel Parco Turati, si sono alternati **Andrea Cerrato,** la **Explosion Band** e **Shade**, accompagnati dalla conduzione di Michela Di Martino.

Una serata che ha portato centinaia di persone a vivere il parco tra musica dal vivo e atmosfera di festa.
Anche i commercianti del centro storico hanno partecipato all'iniziativa, decorando le vetrine con richiami al Giro e al ciclismo.



Sabato mattina il centro città si è animato fin dalle prime ore. In Piazza Portici bambine e bambini hanno partecipato alle **attività di educazione stradale** e ai percorsi in bicicletta organizzati dalle associazioni del territorio, mentre in corso Francia cresceva l'attesa per la partenza della tappa. Famiglie, appassionati e curiosi si sono ritrovati lungo il percorso per seguire da vicino le atlete e la carovana del Giro. Poco dopo la partenza, la pista del Collegio San Giuseppe ha ospitato anche **Rivoli Rocks**, con **oltre cento studenti e giovani musicisti** protagonisti di un concerto collettivo.
Al via le cicliste hanno lasciato Rivoli dirette verso il Sestriere e il Colle delle Finestre, una delle salite più iconiche del ciclismo internazionale. La carovana si è allontanata rapidamente, ma in città è rimasta l'immagine di una comunità che per qualche giorno ha condiviso strade, piazze ed emozioni attorno a questo appuntamento sportivo.

Si ringraziano TurismOvest, Città Metropolitana di Torino, Regione Piemonte, Ferrafilm, le associazioni del territorio.





Biennale della Prossimità

La Città di Rivoli partecipa alla **Biennale della Prossimità 2026**, un'iniziativa nazionale che mette al centro le relazioni tra le persone e le esperienze che contribuiscono a costruire comunità più inclusive e solidali.
Ogni due anni la Biennale coinvolge amministrazioni, associazioni, enti e cittadini in un confronto dedicato ai temi della **collaborazione**, della **cittadinanza attiva e della cura dei legami sociali**. L'edizione 2026 si concluderà a Torino dall'1 al 3 ottobre, ma è già in corso un calendario di appuntamenti diffusi sul territorio.
Anche Rivoli ha preso parte all'iniziativa ospitando, il 23 maggio scorso, un primo incontro nell'ambito della Festa delle Famiglie al Parco Salvemini e alla Biblioteca Civica "Alda Merini".
Nei prossimi mesi sono previste nuove iniziative che accompagneranno la città verso l'appuntamento nazionale di ottobre.

IL TEMA 2026

Pratiche di democrazia profonda.

La Biennale invita a riflettere su come cittadini, associazioni e istituzioni possano costruire insieme spazi di ascolto e collaborazione. Al centro vi sono il dialogo, la fiducia reciproca e il coinvolgimento attivo delle comunità.

SPAZI CIVICI

Nuove attività per la Biblioteca Civica



Non soltanto uno spazio dedicato alla lettura e allo studio, ma un ambiente vissuto, attraversato ogni giorno da pubblici diversi, capace di accogliere bisogni, interessi e attività differenti. Questa è la direzione intrapresa dalla Biblioteca Civica Alda Merini.

Così, accanto alla programmazione ormai consolidata degli incontri con gli autori in collaborazione con l'Unitre di Rivoli, prende forma un calendario che intreccia cultura, salute e temi di interesse sociale. Una proposta pensata per aprire la biblioteca **a nuove modalità di partecipazione**, per renderla sempre più uno spazio civico di prossimità e per orientarla alla sua vocazione di infrastruttura sociale.
Tra i filoni che accompagneranno la stagione ci sarà **"Cultura e Salute"**, un percorso di approfondimento dedicato al benessere psicofisico e ai temi sociali contemporanei. **Neurodivergenze, disturbi della condotta alimentare, sostegno alla genitorialità e alla relazione educativa in adolescenza** sono solo alcuni degli ambiti che saranno affrontati attraverso momenti aperti alla cittadinanza, con un approccio divulgativo e accessibile; accanto a questi, troverà spazio anche una proposta più leggera, dedicata al benessere personale e alla cura di sé.

La biblioteca diventerà inoltre uno spazio scenico con **"La Biblio va in scena"**, una rassegna di teatro da tavolo e teatro sociale che porterà in città occasioni di intrattenimento culturale, trasformando gli ambienti in luoghi da vivere anche in modo nuovo.

Grande attenzione sarà riservata all'**inclusività e ai servizi per le famiglie**. Le letture animate dedicate ai più piccoli si arricchiranno infatti di attività accessibili anche a persone non verbali o con disturbo dello spettro autistico grazie **all'utilizzo della Comunicazione Aumentativa Alternativa (CAA)**, in collaborazione con il Centro BUM della Diaconia Valdese, nel contesto del progetto "Tappe" giunto alla terza annualità. Continueranno inoltre i percorsi di pet therapy e le iniziative rivolte ai genitori, con momenti di confronto e occasioni di sostegno reciproco e formazione.

L'obiettivo è costruire una biblioteca sempre più aperta, trasversale e partecipata: un luogo dove si entra per un libro, ma si resta anche per ascoltare, incontrarsi, condividere esperienze e sentirsi parte della comunità.

Linea 5
Vendita e assistenza
attrezzature per cantieri edili
Linea 5 s.r.l. - Via Pavia, 84 - 10098 RIVOLI (TO)
TEL. 011.408.02.13 / 408.02.34
e-mail: linea5srl@virgilio.it


AUTORIPARAZIONI CALAPRISTI
di Calapristi Giovanni
MANUTENZIONE GENERALE
SU TUTTE LE AUTOVETTURE
(FURGONI E CAMPER COMPRESI).
INSTALLAZIONE ACCESSORI,
CON DIAGNOSI COMPUTERIZZATA.
MONTAGGIO IMPIANTI GPL E METANO
MANUTENZIONE AUTO D'EPOCA
Corso Francia 117/C - RIVOLI (TO)
TEL. 011 060 9212 - Cell. 340 1413166
giovanni7963@hotmail.it www.autoriparazionicalapristi.it

L'arte alla Casa del Conte Verde

La Casa del Conte Verde prosegue il proprio percorso culturale con una programmazione sempre più ricca e articolata.

Mostre di respiro spesso internazionale, artisti affermati e nuove voci si intrecciano in un calendario capace di raccontare l'arte contemporanea attraverso linguaggi e sensibilità differenti.

10 Luglio - 2 Agosto 2026

"Paese che vai..." a cura dell'Associazione Amici dell'arte di Pianezza

La mostra conduce all'osservazione ed all'ascolto del respiro antico delle tradizioni. E' un viaggio tra terre lontane e vicine. Promuove la bellezza e il fascino di borghi, mercati rionali e degli antichi mestieri che vanno scomparendo e riflette sulla loro importanza come custodi di una qualità di vita spesso dimenticata nelle grandi città.

4 - 27 Settembre 2026

"The beauty of chaos" - Giuseppe Adornetto e Diego Scursatone

La mostra racchiude opere aventi come filo conduttore il caos. Scursatone fa tesoro di un viaggio in Nord Africa per parlare del recupero delle radici urbane italiane, attraverso l'osservazione di quartieri in costruzione e caos urbano; le opere di Adornetto rappresentano città immaginarie, costruite unicamente attraverso il colore, senza linee e senza forme.

3 Ottobre - 1 Novembre 2026

"Con l'arte con gli artisti: amici parole segni" - Francesco De Bartolomeis

La mostra antologica dell'artista, presenta le opere pittoriche, gli studi e alcune pubblicazioni del noto pedagogista e critico d'arte, in dialogo con le opere di amici artisti tra i quali Antonio Carena, Ettore Fico, Lucio Fontana, Piero Gilardi.

6 Novembre - 6 Dicembre 2026



L'esposizione curata dal **fotografo Renzo Miglio** e dal **Collettivo F.A.R.E**, annovera membri che si dedicano a varie arti; oltre alla fotografia, la pittura grafica e la scultura.

11 Dicembre - 10 Gennaio 2027

Antologica di Tino Aime

La mostra dell'artista piemontese di rilievo internazionale, racconta un percorso artistico lungo più di 60 anni.

Biblioteca Civica Alda Merini

Prosegue la rassegna letteraria "Incontro con l'Autore", organizzata in collaborazione con l' Unitre di Rivoli.
Gli incontri sono mensili e si tengono il mercoledì.

IN PROGRAMMA

Mercoledì 7 ottobre



ALICE BASSO
"**Le ottanta domande di Atena Ferraris**", Garzanti Editore.
Biblioteca Civica A.Merini

Atena Ferraris è un personaggio speciale che ci insegna ad avere pazienza, perché una soluzione si trova sempre, anche quando si è pieni di interrogativi.

Mercoledì 18 novembre



GIORGIANA BRATU - RINALDO AMBROSIA
"***Ernesto e le tre vite di Giorgiana"***, Aira Edizioni.
Sala Consiliare

L'autobiografia è una storia di rinascita, per chi ha dovuto ricominciare da zero e con coraggio seguire la propria strada.

Mercoledì 16 dicembre



ERNESTO CHIABOTTO
"***Anna è nata a Grangesises"***, Neos Edizioni.
Biblioteca Civica A.Merini

Paolo, il protagonista, testa un nuovo programma di Intelligenza Artificiale in un paesino di montagna.
Una riflessione sull'evoluzione scientifica che sfrutta il tema per raccontarci anche altro.

Mercoledì 13 gennaio



BRUNO MAIDA
"***I tamburi di guerra mi fanno tremare. L'infanzia in Ucraina"***, Editori Laterza
Sala Consiliare

Il racconto in presa diretta dei bambini in Ucraina, della guerra e della sua disumanità, attraverso la lettura dei loro disegni.

Fires
Di Ronzano Laura
ORARIO CONTINUATO
da lunedì a Venerdì 8.00-18.00
Sabato 8.00-12
www.firespianezza.it www.firestermoidraulica.it


FORNITURE IDRAULICHE
RISCALDAMENTO
SANITARIE
MOBILI
E BOX DOCCIA
ACCESSORI DISABILI
Via Alessandria, 6 - PIANEZZA (TO) - Tel. 011.9663563
fires.termoidraulica@libero.it


PASTIFICIO SAN PAOLO
Cose buone dolci e salate, pasta fresca, formaggi, salumi e vini scelti con cura
Corso Susa, 22 - Rivoli Tel: 011 9530398

La nuova stagione dell'Istituto Musicale Città di Rivoli compone un mosaico di esperienze, incontri e contaminazioni artistiche. Concerti, spettacoli, cinema, teatro, seminari e laboratori danno vita a un programma aperto al dialogo tra generi, culture e generazioni. Un percorso che guarda all'internazionalizzazione e alla cooperazione, portando Rivoli nel mondo e il mondo a Rivoli.

SCENE DAL VIVO

ISTITUTO MUSICALE CITTA' DI RIVOLI GIORGIO BALMAS

Giovedì 10 Settembre ore 21:00

Castello di Rivoli Museo d'Arte Contemporanea - Ciclo Innovazione e sperimentazione

Lumine

Simone Bosco Electronics **- Oliviero Reviglio** visuals **- Marta Cellini, Riccardo Ruggeri voci - Alessandro Artico** arrangiamenti vocali - *In collaborazione con Castello di Rivoli Museo d'Arte Contemporanea*

ingresso libero

Venerdì 11 Settembre ore 21:00

Maison Musique, via Rosta 23
Ciclo classica



L'AFFARE VIVALDI
Federico Maria Sardelli & Ensemble Modo Antiquo

Ingresso €15
ridotto €10

Sabato 12 Settembre ore 18:00

Istituto Musicale Città di Rivoli
Scene International – Guatemala

La musica vocale in Guatemala

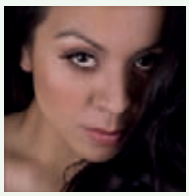

Seminario con **Alejandra Flores**, soprano - *In collaborazione con Ministerio de Cultura y Deportes, Guatemala*

ingresso libero

Domenica 13 Settembre ore 18:00

Istituto Musicale
Scene International - Guatemala

Il canto dell'America Latina

Alejandra Flores, soprano - **Giovanni Damiano**, pianoforte - *In collaborazione con Ministerio de Cultura y Deportes - Guatemala*

Ingresso €7 - ridotto €5

Venerdì 25 Settembre ore 21:00

Chiesa di Santa Croce
Ciclo classica

Concerto per Organo

A cura di Rotary Club Rivoli e Istituto Musicale Città di Rivoli

ingresso libero

Sabato 10 Ottobre ore 21:00

Istituto Musicale
Ciclo giovani talenti

Come uno specchio d'acqua. Liszt, Ravel, Rachmaninoff

Emanuele Nazzareno Piovesan, pianoforte - *In collaborazione con Conservatorio Giacomo Puccini di Gallarate*

ingresso libero

Venerdì 30 Ottobre ore 18:00

Istituto Musicale
Scene International - Tavola Rotonda

Dialogare, costruire, ampliare: internazionalizzare?

Con **Yingchao Zhou**, Direttrice di **Accademia Milano**

ingresso libero

Programma completo, aggiornamenti ed eventuali variazioni su:
www.istitutomusicalerivoli.it
www.stagionescene.it
Info 011 956 44 08 (Lu-Ve 14/19)
rivolimusica@istitutomusicalerivoli.it

La musica riparte



Con l'avvio del nuovo anno accademico sono aperte le iscrizioni ai corsi dell'Istituto Musicale. Tra le novità, una nuova organizzazione dell'offerta formativa con percorsi e pacchetti, pensati per rispondere alle diverse esigenze di studio e di frequenza. Con un corpo docente composto da 30 insegnanti di alta formazione e provenienza artistica eterogenea, l'Istituto propone corsi di pianoforte, tastiera, chitarra, archi, fiati, batteria, canto moderno e lirico, oltre a classi di musica d'insieme e attività propedeutiche per tutte le età.

Per i più piccoli sono attivi **i laboratori Dondolando** (0-3 anni), **Giocomusica** (3-6 anni) e **Provalamusica** (6-7 anni). Sempre aperte anche le iscrizioni al **Ri-Voices**, il Coro di Voci Bianche dell'Istituto Musicale e della Città di Rivoli diretto dalla M.Elena Scamuzzi.

Info: ***segreteria.didattica@istitutomusicalerivoli.it***

ALESSANDRA
CIRCOLO TENNIS
Str. Torretta 41 Rivoli
3 CAMPI IN TERRA ROSSA ESTIVI E INVERNALI
- Prenotazioni Campi
- Corsi di tennis con Maestri FITP
- Lazioni Singole e di Gruppo
- Scuola Tennis per bambini
- Bar Ristoro

In zona Tetti Neirotti di Rivoli immersi nella natura
Per Informazioni e prenotazioni
Tel 0119593141 Cel 3393408503
e-mail asd.alessandra@libero.it

CRIS
ESTETICA
di Cristina Spada
30 ANNI DI ATTIVITÀ
ESTETISTA APEO
ORARIO: dal mart. al ven. 9-19
Sabato 9-18 / Lunedì Chiuso
È gradito l'appuntamento
10098 RIVOLI (TO) - Viale Partigiani d'Italia, 109/E
Tel./Fax 011.953 2798 Cell. 339.288 0942
e-mail: esteticacris@libero.it

Patti di collaborazione

A Rivoli prende forma l'amministrazione condivisa



Non solo partecipazione, ma una nuova idea di democrazia.
Con il nuovo regolamento per l'amministrazione condivisa, la Città di Rivoli introduce i Patti di collaborazione: strumenti che permettono a cittadini, associazioni, enti e amministrazione di **progettare insieme interventi per la cura e la valorizzazione dei beni comuni**.
Non si tratta di sostituire il Comune, ma di costruire nuove forme di collaborazione. Giardini, aule scolastiche, spazi pubblici, ma anche beni immateriali e digitali possono diventare oggetto di progetti condivisi, capaci di generare relazioni, inclusione e nuove opportunità per la comunità.

Chi propone un'idea può confrontarsi con amministratori e uffici per definirne obiettivi, tempi e modalità di realizzazione. Il regolamento prevede **Patti "semplici"**, costruiti direttamente con il soggetto proponente, e **Patti "complessi"**, avviati attraverso avvisi pubblici per iniziative più articolate.

R1PUD1A

Un impegno per la pace



La Città di Rivoli partecipa alla campagna promossa da EMERGENCY e ispirata all'**Articolo 11 della Costituzione italiana**, secondo cui l'Italia «ripudia la guerra come strumento di offesa alla libertà degli altri popoli e come mezzo di risoluzione delle controversie internazionali».

Si tratta di una scelta simbolica ma concreta, che riafferma i valori di pace, dialogo e convivenza tra i popoli in un contesto internazionale segnato da guerre e tensioni.
Per questo sulla facciata principale del Palazzo Comunale è esposto lo striscione con la scritta **«Questa città R1PUD1A la guerra»**, simbolo della campagna promossa da **EMERGENCY** e segno visibile dell'impegno della Città di Rivoli per la pace.
Un invito a riflettere, oggi più che mai, sul valore del dialogo e della convivenza tra i popoli. L'iniziativa sarà accompagnata da attività di sensibilizzazione rivolte alla cittadinanza.

REGIONE PIEMONTE

CORSI GRATUITI PER GIOVANI
- Operatore Meccanico
- Operatore Elettrico
- Operatore del Benessere - Acconciatura
- Operatore Informatico

REGIONE PIEMONTE

CORSI PER ADULTI OCCUPATI E DISOCCUPATI

REGIONE PIEMONTE

SERVIZI AL LAVORO
- Redazione C.V.
- Bilancio delle competenze
- Attivazione Tirocini
- Ricerca del Lavoro

SERVIZI PER LE AZIENDE

Grugliasco
Via Olevano, 20
011.7803019
www.grugliasco.casadicarita.org
info.grugliasco@casadicarita.org



TECNORETE®
FRANCHISING NETWORK

AFFILIATO: STUDIO PIOL S.R.L.

P.ZZA PRINCIPE EUGENIO, 13
RIVOLI (TO)

011.95.38.350

to2h5@tecnorete.it rivoli3.tecnorete.it

OGNI AGENZIA HA UN PROPRIO TITOLARE ED È AUTONOMA - REALIZZATO DA TECNOMEDIA SRL - TEL. 02.52.80.39.01 - SOCIETÀ APPARTENENTE AL GRUPPO TECNOCASA



CITTÀ EDUCATIVA

Parte dal Castello il flash mob per la pace

Martedì 7 luglio torna la **Festa dell'Estate**, la giornata che riunisce bambini, ragazzi ed educatori coinvolti nelle attività estive del territorio. Dopo il successo della scorsa edizione, la Città si prepara a vivere un nuovo momento di incontro che porta nelle piazze di Rivoli l'esperienza maturata nei centri estivi.
La manifestazione coinvolge associazioni, cooperative, oratori, enti e gruppi che animano la rete della "Città Educativa", costruendo ogni anno proposte rivolte ai più giovani, spesso in continuità con le attività svolte durante l'intero anno.

Un'occasione per uscire dalle sedi e riempire le strade di energia, creatività e partecipazione. Il **tema** scelto per questa seconda edizione è il **Manifesto della Pace Preventiva di Michelangelo Pistoletto**.

Se lo scorso anno centinaia di ragazzi hanno gridato "Mai più la guerra", quest'anno la riflessione si concentra sulla **pace come pratica quotidiana di responsabilità individuale e collettiva**, fondata su ascolto, mediazione ed empatia. Facciamo la pace per evitare la guerra.

Nei diversi centri estivi saranno realizzati elaborati dedicati alla parola "pace" nelle diverse lingue del mondo e grandi punti interrogativi accompagneranno il percorso di riflessione.

Tutto confluirà sul piazzale del Castello in una performance collettiva fatta di domande, risposte, confronto, canti e balli, fino all'esecuzione corale del Manifesto della Pace Preventiva, trasformato nei mesi scorsi in una canzone da insegnanti e studenti di una scuola rivolese.

L'iniziativa nasce dalla collaborazione con il Dipartimento Educazione del Castello di Rivoli Museo d'Arte Contemporanea, ambasciatore del Terzo Paradiso, e delle realtà educative del territorio (Centri estivi comunali gestiti da Atletica Rivoli Asd, Lancillotto, Sport è Vita Asd; Parrocchie Rivoli; oratorio Don Bosco, Scuola San Giuseppe; Istituto Salotto e Fiorito)

Appuntamento alle ore 10 sul Piazzale Mafalda di Savoia per l'animazione a cura degli operatori dei centri estivi e, a seguire, la grande **parata dei punti interrogativi**, simbolo condiviso di dialogo, crescita e relazioni.



DAL 1990
SANPAOLO
AUTORIPARAZIONI
STEFANO PECORELLA
capo officina
www.sanpaolomotors.it
spmotors91@libero.it
Via San Paolo 11 bis - Rivoli (TO)
345 220 6417
011 959 6641

Trattoria Baston
dal 1970
TRATTORIA BASTON
Strada Nuova Tetti, 34
10098 Rivoli (To)
Tel. 011 958 75 70
Cell. 338 993 88 03

Corso Kennedy più sicuro e scorrevole

Approvato il progetto di ampliamento

Chi percorre ogni giorno corso Kennedy conosce bene uno dei punti più critici della viabilità cittadina: il **tratto compreso tra via Bruere e via Camogli**, dove la carreggiata si restringe e il traffico viene regolato da un semaforo a senso unico alternato. Una situazione che negli anni ha creato rallentamenti, code e difficoltà di attraversamento, accentuate ulteriormente dall'aumento del traffico legato ai lavori per il prolungamento della metropolitana su corso Francia e all'utilizzo sempre più frequente di questo asse come alternativa alla viabilità principale.
Per questo è stato approvato il progetto esecutivo per l'allargamento di corso Kennedy, un **intervento** da oltre 540 mila euro **che punta a migliorare sicurezza e fluidità della circolazione** in uno dei collegamenti più utilizzati della città.

L'opera prevede l'ampliamento della piattaforma stradale attraverso l'arretramento del muro che costeggia il convento delle Suore Carmelitane Scalze, soluzione individuata come la più efficace per consentire un reale miglioramento della viabilità. L'arretramento del muro e la sua ricostruzione saranno realizzati a cura e spese del soggetto privato coinvolto nell'intervento.

Il progetto consentirà di **ampliare la carreggiata** e **realizzare un nuovo marciapiede**, migliorando così anche la sicurezza dei pedoni. È inoltre previsto il **rialzamento dell'intera intersezione** tra corso Kennedy, via Bruere e via Sestriere, con l'obiettivo di rallentare la velocità dei veicoli in transito e aumentare la sicurezza stradale in un punto particolarmente delicato della viabilità cittadina.

L'intervento nasce dalla necessità di rispondere ai cambiamenti che negli ultimi anni hanno interessato la mobilità dell'area e rappresenta un'opera attesa da tempo da chi attraversa quotidianamente questa zona della città.

L'avvio del progetto è stato possibile grazie a un accordo con la proprietà dell'area interessata dall'intervento, evitando il ricorso a procedure di esproprio e permettendo di proseguire più rapidamente verso la fase realizzativa.



Lavori di messa in sicurezza di vie e marciapiedi e viabilità sul territorio comunale che verranno eseguiti a partire dall'estate

Appalto Manutenzione Straordinaria Strade e Marciapiedi 2025 - 500.000 euro

ASFALTATURE

- Via Grandi (tutta)
- Strada Maiasco da via Caraglio a via Bruere (escluse le parti di urbanizzazione a carico dei soggetti attuatori del PEC in corso) e risanamento intersezione Caraglio-Maiasc
- Biforcazione che da Corso Francia porta in via Pavia
- Tratti più ammalorati di Via Molinetti
- Tratti di Viale Fossati (parti non riasfaltate dalla Società che ha posato la fibra ottica)
- Corso De Gasperi tra via Pasubio e Corso Susa, solamente corsia a scendere (lato verso Caserma Taurinense)
- Tratto di Piazza Martiri della Libertà ricompreso tra Via Piol e C.so Francia
- Strada Pioi (risanamento zone ammalorate)

MARCIAPIEDI

- Via Pasubio, lato sinistro guardando Corso De Gasperi, con partenza dall'incrocio con Corso De Gasperi fino all'incrocio con Via Frejus

LAVORI DI MESSA IN SICUREZZA

- Attraversamento pedonale di Via Pavia, fronte civ. 82
- Intersezione Via Pavia - Via Ferrero
- Due attraversamenti pedonali rialzati in Via XX Settembre pressi Istituto Natta
- Un attraversamento pedonale rialzato in corso XXV Aprile all'altezza del civico 78

RIPRISTINI E ASFALTATURE

- Nei mesi estivi inizieranno le asfaltature da parte dell'azienda che ha posato i tubi per il Teleriscaldamento nelle strade interessate dagli scavi dei mesi scorsi, per un totale di circa 12000 mq

ESEGUITI:

- ✓ **Due attraversamenti pedonali rialzati in via Pasubio**
- ✓ **Asfaltatura di via Ferrero nel tratto compreso tra via Ivrea e via Pavia (la restante parte sarà asfaltata a carico di SMAT)**

IN CORSO DI PROGETTAZIONE

- Appalto di Manutenzione Straordinaria Strade e Marciapiedi 2026 che prevede uno stanziamento di 750.000 euro

Sicurezza



Estate: nuove misure

Con l'avvio degli appuntamenti estivi e l'aumento della presenza di persone negli spazi pubblici, si rafforzano le **attività di presidio e controllo del territorio nelle ore serali.**

In collaborazione con la **Polizia Locale**, l'Amministrazione comunale ha predisposto servizi dedicati alla tutela della sicurezza urbana, della convivenza civile e della tranquillità dei residenti **durante eventi e iniziative che accompagneranno l'estate rivolese**.

A supporto di queste attività entra inoltre in vigore una nuova ordinanza sindacale che introduce limitazioni alla vendita per asporto di bevande alcoliche e superalcoliche in contenitori di vetro, lattine o altri contenitori potenzialmente pericolosi.

Il provvedimento interesserà l'intero territorio comunale. **Dalle ore 21 alle ore 7 sarà vietata la vendita per asporto di alcolici in vetro e lattina** da parte di pubblici esercizi, attività commerciali, operatori itineranti e distributori automatici.

L'ordinanza si inserisce nel programma di presidio del territorio previsto per il periodo estivo. Le **violazioni** delle disposizioni previste **comporteranno sanzioni amministrative da 500 a 5.000 euro**.



Torna la Festa dello Sport

Anche quest'anno la Festa dello Sport raddoppia. L'appuntamento è per sabato 12 e domenica 13 settembre con due giornate dedicate al movimento, alla scoperta e al divertimento.

Sabato 12 settembre sarà possibile conoscere e provare diverse discipline direttamente nelle sedi di allenamento delle associazioni sportive del territorio. **Domenica 13 settembre**, invece, piazza Aldo Moro si trasformerà in una grande palestra a cielo aperto: **dalle 10 alle 19** stand, esibizioni e attività permetteranno a bambini, ragazzi e adulti di sperimentare gratuitamente decine di sport, guidati da allenatori e istruttori qualificati. Non mancheranno dimostrazioni, momenti di incontro e le premiazioni degli atleti che si sono distinti nel corso dell'anno.

L'iniziativa, organizzata dal Consorzio TurismOvest, **vedrà quest'anno la partecipazione anche della compagine della Città Educativa**, che affiancherà all'offerta sportiva le proposte educative rivolte a bambini, ragazzi e famiglie. In collaborazione con il Centro per le Famiglie e con le realtà del territorio, sarà presentato il ricco ventaglio di opportunità che accompagna i giovani durante tutto l'anno, con l'obiettivo di promuovere una comunità sempre più attenta alla crescita, alla salute e al benessere delle nuove generazioni.





Nuovi interventi negli spazi pubblici cittadini

Tra interventi già avviati e altri in partenza, a Rivoli proseguono le azioni dedicate alla **manutenzione e al miglioramento degli spazi pubblici cittadini**. Dai cestini alle **panchine**, passando per **fioriere, transenne mobili e dissuasori elettronici**, le opere interesseranno diverse aree del territorio con l'obiettivo di rispondere a necessità concrete emerse in città.



Tra le operazioni più significative c'è **il piano dedicato ai cestini urbani**, sviluppato su un doppio binario. Da una parte, infatti, la Città aderisce al progetto promosso da CIDIU, che coinvolgerà progressivamente tutti i Comuni del bacino con l'obiettivo di sostituire e uniformare i cestini presenti sul territorio. Per Rivoli la prima fase prevede l'installazione di 67 nuovi cestini: 40 da 30 litri, 17 da 30 litri con palo e plinto e 10 da 120 litri.

Accanto a questo progetto di più ampio respiro, il Comune ha deciso di intervenire direttamente anche sulle situazioni che richiedono risposte immediate, attraverso l'acquisto di circa 50 ulteriori cestini dello stesso modello previsto dal piano generale. In questo caso l'obiettivo è soprattutto incrementare la presenza dei cestini nei punti in cui oggi risultano mancanti o insufficienti, rispondendo alle segnalazioni raccolte sul territorio.

Gli interventi riguardano anche altri spazi cittadini. Con **un investimento di circa 11 mila euro saranno sostituiti tutti gli assi delle panchine di piazza Martiri e piazza Principe Eugenio** a cui si aggiunge un investimento di circa **20 mila euro per l'acquisto di assi per la sistemazione delle panchine deteriorate su tutto il territorio cittadino**, dando priorità a Parchi e giardini. **Nuove fioriere** saranno inoltre collocate in via Rita Levi Montalcini grazie a uno stanziamento di circa 12.500 euro.

Sempre in **piazza Martiri arriveranno due nuove transenne mobili con vasi ornamentali (8000 euro)**, che prenderanno il posto delle attuali catenelle e serviranno a regolamentare gli accessi durante il mercato, nei fine settimana di pedonalizzazione e in occasione degli eventi cittadini.

Infine, **un investimento di circa 35 mila euro consentirà di rimettere in funzione i tre dissuasori mobili elettrici presenti in via Piol**. Gli interventi legati a queste opere valgono complessivamente circa 66 mila euro e sono finanziati attraverso risorse dedicate reinvestite sul territorio.

Viale Firenze 24 bis/1
Rivoli (To)
info@eliograficavica.it
011.9597256
340.5595114
Eliografica Vica
dal 1971
Scopri i nostri servizi su www.eliograficavica.it
TIPOGRAFIA - COPISTERIA
GRAFICA E STAMPA
Plottaggi - Poster - Manifesti - Bainer - Roll Up - Timbri - Stampe Per Eventi - Targhe - Insegne
Scansioni Grande Formato - Plastificazioni
Volantini - Tesi - Rilegature - Stampa Su Pannelli
Biglietti Da Visita - Adesivi Su Carta E Pvc - Vetrofanie
Ristorazione - Stampa Su Abbigliamento
TIPOGRAFIA_ELIOGRAFICAVICA

I Nostri Servizi al Tuo Servizio
Via Volturno 17c 10098 Rivoli (TO)
Tel. 0119573873 - Tel. 0119575735
Centro Assistenza Fiscale:
ISEE,730,calcolo e compilazione F24 IMU, SPID
Patronato:
Pensioni, NASPI, Ricongiunzione e Riscatto, Ape Sociale, Dimissioni Telematiche, Permessi Legge 104, Invalidità Civile, Maternità (anticipata, obbligatoria, facoltativa)
Associazione per i Diritti degli Anziani
Servizio Accompagnamento Anziani, Formazione Computer e Smartphone, Banco Alimentare
Il Sindacato delle Persone

Onoranze funebri
DEMO
L'ultimo gesto d'amore
Dal 1968 Servizio Continuato,
Esperienza ed Affidabilità
0119589577 3405768840 3493634536
via Monte Grappa, 120 Rivoli (To)
demo1955@libero.it - www.onoranzefunebridemo.com

MANUTENZIONE



Illuminazione pubblica: interventi straordinari in diversi quartieri della città

Prosegue il piano di manutenzione straordinaria dell'illuminazione pubblica con un investimento complessivo di circa 212 mila euro destinato a interventi di rifacimento, adeguamento e ammodernamento della rete cittadina.

Si tratta di opere che vanno oltre la manutenzione ordinaria e che riguardano il ripristino di punti luce rimossi negli anni, la sostituzione di sostegni deteriorati, il rinnovo di linee e collegamenti esistenti e l'integrazione con la rete comunale di illuminazione pubblica. Interventi pensati per migliorare affidabilità, sicurezza ed efficienza degli impianti presenti nei quartieri.

Le aree interessate dai lavori saranno:

- **via Bruino**: rifacimento dell'illuminazione con reintegrazione dei punti luce mancanti e sostituzione dei sostegni ammalorati;
- **viale Carrù, viale San Giorio e area giardini**: rinnovo dell'impianto e integrazione dei punti luce rimossi negli anni;
- **via Brenta e via Po**: rifacimento dell'illuminazione e sostituzione dei sostegni esistenti ammalorati;
- **via Tagliamento**: rifacimento dei punti luce;
- **via Tevere (tratto tra via Pellice e viale Carrù e tratto tra via Sestriere e corso Francia)**: rifacimento dei punti luce e collegamento alla rete comunale;
- **via Pellice (da via Tevere a via Vajont)**: sostituzione dei corpi illuminanti e dei sostegni deteriorati;
- **via Pasubio**: interventi di ripristino dell'impianto;
- **via Santo Stefano, Garavella e via Capra (tra via Vecco e viale Partigiani)**: rimozione dei punti luce obsoleti non più necessari dopo la realizzazione della nuova rete comunale.











Rivoli si Orienta: un ponte tra scuola, territorio e futuro

Si è svolto al Castello di Rivoli Museo d'Arte Contemporanea il percorso 2026 di **"Rivoli si Orienta"**, il progetto promosso dalla Città di Rivoli insieme al Dipartimento Educazione del Castello di Rivoli Museo d'Arte Contemporanea per accompagnare studenti e famiglie nelle scelte legate alla formazione e al futuro professionale.
Dopo i primi due appuntamenti dedicati all'orientamento scolastico degli studenti delle scuole secondarie di primo grado e superiori, il terzo incontro svoltosi in due giornate il 31 marzo e l'1 aprile, ha coinvolto le classi quinte degli istituti superiori in due mattinate pensate per **favorire il confronto diretto con aziende, enti e realtà del territorio.**

Oltre 400 ragazze e ragazzi hanno preso parte all'iniziativa, incontrando professionisti, imprese, agenzie formative e rappresentanti del mondo del lavoro attraverso seminari, focus group e momenti di dialogo dedicati ai temi che oggi attraversano le nuove generazioni: competenze trasversali, trasformazioni professionali, intelligenza artificiale, orientamento personale e nuove prospettive occupazionali.

Più che un semplice salone informativo, "Rivoli si Orienta" si è confermato **un percorso costruito per aiutare i giovani a leggere il presente e immaginare il proprio futuro** con maggiore consapevolezza. Un'occasione concreta per fare domande, conoscere possibilità diverse e mettere in relazione scuola, territorio e mondo produttivo.

Hanno partecipato gli istituti: IIS Romero, Istituto Scafidi, Enaip Piemonte, Istituto Lagrange, Lindbergh Schools, Centro di Formazione Professionale Salotto e Fiorito, Istituto Darwin e IIS Giulio Natta. Insieme a loro anche: Patto Territoriale Zona Ovest di Torino, TurismOvest, Agenzia Piemonte Lavoro, CNA e alle organizzazioni sindacali CGIL, CISL e UIL.

Accompagnare i giovani nelle scelte non significa soltanto offrire informazioni, ma costruire contesti in cui possano confrontarsi, sviluppare senso critico, riconoscere le proprie attitudini e sentirsi parte di una comunità che investe sul loro percorso di crescita.



BILANCIO



Nuove risorse per Rivoli

Investimenti per la città di oggi e di domani

A metà di ogni anno l'Amministrazione verifica l'andamento delle entrate e delle spese del Comune. È un momento importante, perché consente di destinare eventuali nuove risorse a interventi aggiuntivi rispetto a quelli già programmati con il bilancio di previsione, individuando le priorità più utili per la città.

L'obiettivo non è soltanto finanziare nuove opere, ma trovare il giusto equilibrio tra le esigenze che i cittadini vivono ogni giorno e gli investimenti capaci di generare benefici nel lungo periodo.

È da questo principio che nasce la proposta degli interventi che guardano contemporaneamente alla manutenzione della città, alla qualità degli spazi pubblici, alla sicurezza e alla progettazione delle opere strategiche del futuro.

Quattro scelte per la città:

Costruire il futuro
1 milione di euro per avviare la progettazione del **nuovo Polo bibliotecario** e della **riqualificazione dell'area del bocciodromo**. Un investimento che rappresenta il primo passo verso la realizzazione di nuovi spazi dedicati alla cultura, all'incontro e alla vita della comunità.

Prendersi cura della città
750 mila euro per le asfaltature cittadine, il più consistente stanziamento dedicato alla manutenzione stradale degli ultimi anni. Un intervento pensato per migliorare la sicurezza e la qualità della viabilità urbana.

Investire negli spazi delle famiglie
300 mila euro per il **completo rifacimento dell'area giochi del parco di via Capra**, uno dei luoghi più frequentati da bambini e famiglie. L'intervento consentirà di rinnovare integralmente le strutture esistenti e rendere l'area ancora più accogliente e funzionale.

Rafforzare la sicurezza sul territorio
100 mila euro per l'acquisto di **due nuove autovetture destinate alla Polizia Locale**, con l'obiettivo di supportare le attività di controllo e presidio della città.

Le risorse pubbliche acquistano valore quando si trasformano in opportunità concrete per la comunità. Le scelte contenute in questa variazione di bilancio puntano proprio a questo: migliorare gli spazi che viviamo ogni giorno, rafforzare i servizi e investire nella Rivoli che vogliamo lasciare alle prossime generazioni.



Un Comune più semplice grazie al digitale

Quando si parla di trasformazione digitale si pensa spesso a computer e software. In realtà il punto è un altro: rendere più semplice il rapporto tra cittadini e Comune.
Per questo la Città di Rivoli ha adottato il Piano di Trasformazione Digitale 2024-2026, uno strumento che guida l'innovazione dei servizi e dell'organizzazione comunale. Il piano punta a **semplificare le procedure, migliorare l'accesso ai servizi** e utilizzare le nuove tecnologie per offrire risposte più rapide ed efficaci alle esigenze della comunità.

Dietro a un certificato richiesto online, a una pratica che si conclude più rapidamente o a informazioni più accessibili, c'è infatti un grande lavoro di revisione dei processi, degli strumenti e delle modalità di lavoro. Perché il digitale non riguarda solo i programmi utilizzati dagli uffici, ma il modo in cui il Comune opera ogni giorno.
Il piano interviene proprio su questi aspetti: processi, applicazioni e tecnologie. Un approccio che punta a **costruire servizi più efficienti, trasparenti e semplici da utilizzare**.

È un lavoro quotidiano, spesso poco visibile, che mette la tecnologia al servizio delle persone e accompagna il Comune verso un modo nuovo di essere vicino alla città.

A.S.D.
KAAST
SCUOLA di
DANZA & MUSICAL
Viale L.Nuvoli, 5/B - RIVOLI (TO)
www.scuolakaast.it

Studio Dentistico
Daniela Castello
Ci prendiamo cura del vostro sorriso
011 953.04.06 - 366 524.99.85
info@studiodanielacastello.it
studiodanielacastello.it





Centri
OTTICA PIRAMID

Abbiamo fatto spazio
ai tuoi sensi

Per vivere sempre ogni emozione

Preparati al futuro, scopri i nuovi occhiali intelligenti

www.otticapiramid.it

RIVOLI
Piazza Martiri Libertà, 7/d
Tel 011 4185324

RIVALTA
Via Giaveno, 52/25/A
Tel 011 9019045

ORBASSANO
Via Roma, 22
Tel 011 19115525

COLLEGNO
Piazza Repubblica, 32
Tel 011 4052253

NUOVA

- Nuove costruzioni
- Ristrutturazioni
- Cemento armato
- Rifacimento tetti
- Opere civili e industriali

Costruzioni Edili Mammone
Via Umberto I, 16- AVIGLIANA (TO)
Tel. 339 136 12 80 - 338 164 99 35
info@nuovacem.it

BRE-FER
COMMERCIO
ROTTAMI
INGROSSO & MINUTO
VIA LANZO, 52 / VIA MARCONI, 9 - VAL DELLA TORRE (TO)
TEL: 0119689656 - FAX: 0119689656 - Email: brefersrl@virgilio.it

CARROZZERIA
SILVER CAR
s.r.l.
AUTORIPARAZIONI

Strada Rivalta 160 - Rivoli (TO)
Tel. 011 958 1008 - Cel. 339 669 6041
carsilversrl@gmail.com

consigliata:
OPEL Ford FIAT VW

SOCCORSO STRADALE
24H SU 24H
15 auto sostitutive

CONCORDATARIO ANIA |
RECUPERO DANNI |
LEGALE IN SEDE | ASSICURAZIONE |
SERVIZIO GOMME |

Seguici su Facebook

COM
GRAF

Per la tua pubblicità su questa rivista
329 8622268
adv@comgraf.it



Rivoli e le sue città gemellate

C'è un filo invisibile, sottile, ma resistente e duraturo che attraversa l'Europa, unendo città e comunità lontane, lingue diverse e storie differenti. È il filo dei gemellaggi: relazioni nate dal desiderio di costruire ponti, superare confini e dare forma concreta all'idea di una cittadinanza europea fondata sul dialogo e sulla cooperazione. Rivoli, da sempre, crede in questo valore.
Negli anni, il significato dei **gemellaggi** è cambiato: da **semplici rapporti tra amministrazioni a veri legami tra persone e comunità**. Oggi rappresentano un modo per condividere esperienze, confrontarsi su temi comuni e **costruire una cultura dell'apertura e della pace**.

La città di **Rivoli è attualmente gemellata con quattro città europee: Ravensburg**, cittadina tedesca di circa 51800 abitanti nel Land del Baden-Württemberg; **Montélimar**, città francese di circa 41000 abitanti situata nel dipartimento della Drôme della regione dell'Alvernia-Rodano-Alpi; **Kranj**, nella regione slovena dell'Alta Carniola, di cui è capoluogo con i suoi 38000 abitanti; e **Mollet del Vallès**, comune spagnolo di 52400 abitanti nella comunità autonoma della Catalunya.



FOTO DI ARCHIVIO DEL GEMELLAGGIO

Ciascuno di questi gemellaggi ha recentemente raggiunto, o sta per raggiungere, un traguardo importante, che sigilla rapporti decennali di scambio, collaborazione e condivisione di intenti e progetti tra le città: nell'autunno del 2024 si è celebrato il sessantesimo anniversario dei gemellaggi tra Rivoli, Ravensburg e Montélimar; a inizio 2025 la delegazione di Rivoli è stata accolta a Kranj per festeggiare i 50 anni del gemellaggio tra le due città, con la firma del nuovo memorandum e la piantumazione simbolica dell'Albero dell'Amicizia; nel 2027 si celebrerà il quarantesimo anniversario del gemellaggio con la città catalana di Mollet del Vallès.

Con la volontà di diffondere i valori dei gemellaggi tra i cittadini e promuovere nuovi progetti di collaborazione e scambi che coinvolgano scuole, associazioni e comitati, **è nato un gruppo spontaneo di lavoro composto da volontari**.

Per info e collaborazioni:
assessore.gribaldo@comune.rivoli.to.it
rosanna.motolese@comune.rivoli.to.it

100 mila euro per associazioni e progetti del territorio

Nuove risorse per il mondo dell'associazionismo: sono disponibili **100 mila euro per sostenere attività e iniziative capaci di generare partecipazione, inclusione e valore per la comunità.**
Le risorse rientrano nel nuovo regolamento dedicato alla cura, gestione e co-progettazione di beni e servizi, che attua i principi della riforma del Terzo Settore e rafforza il modello dell'amministrazione condivisa.

I **contributi** potranno essere **diretti**, attraverso erogazioni economiche ordinarie o straordinarie, oppure **indiretti**, tramite patrocini, collaborazioni, agevolazioni e altre forme di sostegno.

Ogni anno saranno pubblicati appositi bandi con ambiti di intervento, risorse disponibili, modalità di partecipazione, criteri di assegnazione e rendicontazione.

Potranno partecipare gli enti del Terzo Settore iscritti al RUNTS con sede legale o operativa a Rivoli, le associazioni iscritte all'Albo Comunale, enti pubblici e altri soggetti senza scopo di lucro promotori di iniziative di interesse per la città. Nell'assegnazione dei contributi saranno valutati la qualità dei progetti, il coinvolgimento del territorio, la sostenibilità ambientale, la capacità di creare reti tra associazioni, l'accessibilità delle iniziative e il contributo del volontariato.

L'obiettivo è sostenere attività e progettualità capaci di generare partecipazione, inclusione sociale, cultura, sport, tutela ambientale e valorizzazione del territorio.







Rivoli & Lavoro.

Prosegue il servizio per l'occupazione

A partire dal 3 giugno 2026 sono riprese le attività del servizio Rivoli & Lavoro. Il servizio offre **supporto alle cittadine ed ai cittadini Rivolesi disoccupati**, attivando un processo di presa in carico che sostiene le persone con attività di orientamento individuale, laboratori pratici di ricerca attiva del lavoro in piccoli gruppi, incontri seminariali e ricerca di opportunità formative, di tirocinio e lavorative. Per i fruitori del servizio è anche disponibile un'area per l'autoconsultazione, la ricerca e gestione delle candidature alle offerte di lavoro.

La volontà dell'Amministrazione di Rivoli di consolidare e dare continuità al servizio - coordinato dall'Ufficio Lavoro e gestito da "Zona Ovest Torino Srl" - si è tradotta in **un incremento di circa il 30% delle risorse finanziarie** da destinarvi (da 38.200 a 50.000 euro annui) e in un rinnovo fino ad ottobre 2029. Sono inoltre confermate le risorse da destinare al finanziamento di borse lavoro, per i tirocini presso le aziende del territorio, pari a 60.000 euro annui.

Il servizio si trova presso i locali dell'Informagiovani, in Via Dora Riparia 2 (accesso libero lunedì, martedì e mercoledì dalle 9,00 alle 13,00/accesso con appuntamento giovedì dalle 9,00 alle 13,00 e dalle 13,30 alle 16,30; venerdì dalle 9,00 alle 13,00).

Per comunicazioni e messaggi:
Whatsapp: **011/9513580**
E-mail: ***rivolielavoro@comune.rivoli.to.it***

I sabati dei rivolesi al Castello



L'anno 2026 segna una importante novità nella relazione tra il Castello di Rivoli e la Città: **ogni sabato** del mese, i **residenti** a Rivoli hanno l'opportunità di **visitare gratuitamente il Museo d'Arte Contemporanea ed anche Villa Cerruti**.
Per l'occasione, si moltiplicano le proposte a cura del Dipartimento Educazione per le famiglie al Castello di Rivoli, gratuite ogni sabato per i rivolesi, con la nuova rassegna **Accademia della domanda** nell'ambito della Scuola della Curiosità: il progetto innovativo nasce per coltivare la capacità di interrogarsi attraverso l'arte e per esplorare nuove prospettive sul mondo. L'Accademia della domanda è una inedita possibilità per le famiglie, per vivere in maniera continuativa il Museo con una specifica giornata a loro dedicata, ogni settimana.
Al termine delle attività viene consegnato il Diploma del non sapere, per ottenerlo sarà sufficiente la partecipazione a 4 attività. Il Diploma servirà ad assegnare il Passaporto della curiosità e ottenere speciali agevolazioni per venire al Museo insieme ai propri amici non residenti a Rivoli.
Da giugno a settembre, inoltre, ritorna la **Summer School** a cura del Dipartimento Educazione, in cui la curiosità è il filo conduttore con una triplice programmazione declinata in base ai destinatari: Summer School Young, Teen e Forever Young.

Per info e iscrizioni:
educa@castellodirivoli.org • **011.9565213** • ***www.castellodirivoli.org***

Progetti di Pubblica Utilità

Nel corso del mese di maggio si sono conclusi i due Progetti di Pubblica Utilità che hanno interessato la manutenzione del territorio. Il finanziamento FSE plus 2021-2027 e la partecipazione di Regione Piemonte e Comune di Rivoli ha reso possibile **l'inserimento lavorativo di 8 disoccupati rivolesi**, assunti dalla Cooperativa Dromos consorziata di Compagnia dei Servizi che hanno effettuato i seguenti interventi: ripristino/verniciatura delle ringhiere e degli edifici comunali, in particolare presso le scuole Garcia Lorca, Matteotti, Don Locanetto e l'Asilo Nido A. Donini; intervento straordinario di raccolta e conferimento al CIDIU di erbe infestanti e rifiuti abbandonati nella Zona Industriale.



Nuovi servizi e nuove possibilità al cimitero comunale di Rivoli



A dicembre 2025 la Città di Rivoli ha approvato **il nuovo Regolamento di Polizia Mortuaria**, introducendo importanti novità pensate per rispondere in modo più attento e flessibile ai bisogni delle persone e delle famiglie.

Tra le principali novità

- possibilità di sepoltura nel cimitero cittadino anche per persone precedentemente residenti a Rivoli;
- concessione di loculi e cellette anche a non residenti;
- concessione in vita di loculi e cellette per persone sole o prive di rete parentale;
- possibilità di ottenere loculi o cellette adiacenti a quelli di coniugi, persone unite civilmente, conviventi di fatto, genitori, figli, fratelli o sorelle defunti;
- concessioni novantanovennali per sepolture familiari dedicate a resti e ceneri, rivolte a residenti e non residenti;
- ampliamento delle possibilità di traslazione e spostamento all'interno del cimitero;
- sepoltura di resti e ceneri derivanti da esumazioni;
- possibilità di custodire, previa cremazione e in urna separata, anche le ceneri degli animali di affezione.

Entro la fine dell'anno sarà inoltre inaugurato, all'interno del cimitero comunale, il nuovo Giardino del Ricordo, spazio destinato alla dispersione delle ceneri provenienti da cremazione.

Per maggiori informazioni è possibile contattare l'Ufficio Stato Civile e l'Ufficio Servizi Cimiteriali scrivendo a: *stato.civile@comune.rivoli.to.it* e *cimitero@comune.rivoli.to.it* oppure consultare la sezione dedicata sul sito della Città di Rivoli: *www.comune.rivoli.to.it/Servizi/Cimitero*

Terza Età

Aperte le iscrizioni per gite e soggiorni

Proseguono anche nel 2026 le proposte dedicate alla Terza Età promosse dalla Città di Rivoli, pensate per offrire occasioni di svago, socializzazione e scoperta del territorio.
Nei prossimi mesi sono in programma quattro gite giornaliere tra mare, laghi, tradizioni e atmosfere natalizie.

Finale Ligure e Finalborgo	Lago Maggiore *Tour dei borghi lacustri*	Moncalvo e Fiera del Tartufo	Acqui Terme – Mercatini di Natale
19 settembre 2026	3 ottobre 2026	8 novembre 2026	8 dicembre 2026

Le iscrizioni per le gite di Finale Ligure e Lago Maggiore si terranno mercoledì 15 e giovedì 16 luglio, dalle ore 9.30 alle 12.30, presso il Comune di Rivoli (Sala 4). Per le gite di novembre e dicembre sarà invece possibile iscriversi martedì 15 e mercoledì 16 settembre, sempre dalle ore 9.30 alle 12.30 presso il Comune di Rivoli (Sala 4).

Sono inoltre ancora disponibili alcuni posti per i soggiorni marini organizzati a Rivazzurra, Miramare e Cattolica.
Per conoscere le strutture disponibili, le date e le quote di partecipazione è possibile contattare direttamente la Cooperativa L'Elica e fissare un appuntamento al numero di cellulare 331/1392629 (dal lunedì al giovedì, ore 15.00-17.00) o all'indirizzo mail ***turismo@lelica.it***

IDROTERMICA MARANGON
apave Certification ISO 9001
www.idrotermicamarangon.it
IMPIANTI TERMOIDRAULICI
GAS, ANTINCENDIO, CONDIZIONAMENTO
POMPE DI CALORE E GEOTERMIA
SOLARE TERMICO E FOTOVOLTAICO
SANIFICAZIONE IMPIANTI di CLIMATIZZAZIONE
Via Avigliana 25/d - VILLAR DORA (TO)
Tel. 011 9350571 idrotermica.marangon@gmail.com

DUEPUNTOZERO
ESPLORATORI DI GUSTO
9 CEREALI
INTEGRALE
DI CHE IMPASTO SEI FATTO?
KAMUT
SENZA GLUTINE
Via Piave 20 - Rivoli | 011 9589556
Martedì - Domenica 19:00 - 23:00 | LUNEDÌ CHIUSO

Consiglio Comunale della Città di Rivoli

PRESIDENTE:
Paolo De Francia

VICE PRESIDENTE:
Alfonso Lettieri

GRUPPI DI MAGGIORANZA

PARTITO DEMOCRATICO
Tesio Andrea
Capogruppo
Pratticò Raffaella
Vice Capogruppo
Dilonardo Giuseppe - Vacirca Irene - Guidoni Silvia
Murzio Luca - Orlando - Simone - Suriano Maria
Zanetti Alessandro - Zoavo Francesca - Giove Filomena

GIOVANE RIVOLI
Zanchetta Federico - Capogruppo

RIVOLESI
Di Luca Felice Fulvio
Capogruppo

ALLEANZA VERDI SINISTRA
Gagliotti Nicola
Capogruppo

RIVOLI MI RIGUARDA
De Francia Paolo
Capogruppo

GRUPPI DI MINORANZA

FRATELLI D'ITALIA
Calosso Valerio Gianni
Capogruppo
Vozzo Vincenzo
Vice Capogruppo
Depetris Federico

FORZA ITALIA
Tragaioli Andrea
Capogruppo
Cavassa Silvia
Vice Capogruppo
Lettieri Alfonso

AZIONE RIVOLI
Agate Maria Katja
Capogruppo

LEGA SALVINI PIEMONTE
Adduce Laura
Capogruppo

MOVIMENTO 5 STELLE
Boulanger Michele
Capogruppo

Paolo De Francia
Presidente del Consiglio Comunale

OTTANT'ANNI DI DEMOCRAZIA CONDIVISA



Carissime e carissimi rivolesi,

il 2026 ci consegna due anniversari su cui soffermarci: gli ottant'anni della Repubblica italiana e gli ottant'anni del voto alle donne. Due ricorrenze che continuano a parlare al nostro presente e a interrogare il nostro senso di responsabilità civile.

Il 2 giugno 1946, con ancora vive le profonde ferite inferte dalla guerra e dalla dittatura, gli italiani furono chiamati a scegliere il proprio destino attraverso uno strumento semplice e straordinario: il voto. Da quella scelta nacque la Repubblica, fondata sui principi della libertà, della democrazia e della partecipazione popolare. Fu un momento di ricostruzione politica e morale; la Repubblica nacque da un cambiamento istituzionale e dalla volontà collettiva di restituire dignità alle persone ed il giusto valore alle istituzioni. In questo passaggio storico la partecipazione per la prima volta delle donne al voto, cambiò per sempre il volto della nostra democrazia. Le elezioni amministrative del 1946 e, successivamente, il referendum istituzionale e l'elezione dell'Assemblea Costituente segnarono l'ingresso pieno delle donne nella vita politica del Paese. Anche qui a Rivoli, nell'Aprile del 1946 vennero proclamate le prime due Consigliere Comunali: Albertini Albertina e Casadei Edoarda.

L'elettorato attivo e passivo sancì finalmente una cittadinanza completa, restituendo voce e rappresentanza a milioni di persone fino ad allora escluse dalle decisioni collettive. La nostra Città ha deciso di celebrare queste ricorrenze straordinarie attraverso varie iniziative dal mese di maggio al mese di ottobre. Tutte le Comunità Locali hanno l'importante responsabilità di tutelare i valori della Repubblica, che qui trovano espressione tangibile e diventano esperienza condivisa.
Come comunità di Rivoli siamo chiamati a celebrare queste ricorrenze ed a farne occasione di riflessione e di impegno. Rendere omaggio alle donne ed agli uomini che hanno costruito la nostra Repubblica significa assumere la responsabilità di proteggere quei valori e trasmetterli a chi verrà dopo di noi. Ottant'anni dopo, la Repubblica continua a ricordarci che libertà, uguaglianza e partecipazione non sono eredità da conservare passivamente, ma responsabilità da esercitare insieme, ogni giorno.

Il Presidente del Consiglio Comunale
Paolo De Francia

Partito Democratico Rivoli

Una città più vicina alle famiglie

In un momento in cui dal Governo nazionale continuano ad arrivare risposte insufficienti rispetto ai bisogni delle famiglie, l'Amministrazione comunale di Rivoli sceglie di investire sul welfare familiare con interventi concreti e mirati.

L'impegno della Giunta prosegue in coerenza con il programma del Sindaco e con le priorità del nostro gruppo consiliare, attraverso azioni volte a sostenere la genitorialità e favorire l'accesso ai servizi educativi.

Tra i provvedimenti già attuati spicca la significativa riduzione, e in molti casi l'azzeramento, delle rette degli asili nido, per garantire un sostegno reale alle famiglie e una maggiore accessibilità ai servizi per l'infanzia.

Importante anche la revisione delle tariffe dei centri estivi, accompagnata da misure di sostegno che aiutano i genitori nella gestione dei figli durante la pausa scolastica e favoriscono la conciliazione tra vita familiare e lavoro.

Parallelamente, la Giunta sta valutando nuove proposte avanzate dal nostro gruppo consiliare, tra cui il bonus pannolino, pensato per sostenere le giovani famiglie, incentivare la natalità e contribuire alle spese dei primi anni di vita dei bambini.

Desideriamo infine ricordare che il Consiglio comunale ha approvato all'unanimità la mozione per intitolare a Daniela Celli il Centro Famiglie di via Capra. Per oltre trent'anni Daniela è stata un punto di riferimento per la nostra comunità, distinguendosi per l'impegno a favore delle scuole, delle famiglie e dell'inclusione dei bambini e delle bambine con disabilità. Un riconoscimento doveroso a una figura che ha lasciato un segno profondo nella città.

Pagina Facebook:
Partito Democratico Rivoli



Giovane Rivoli

Spazi, sport ed eventi: le attività di Giovane Rivoli

Siamo Giovane Rivoli, la lista civica under 25 nata per dare voce alle nuove generazioni e portare nuove energie nella nostra amata città.

Fin dal primo giorno ci siamo rimboccati le maniche partendo da uno dei nostri obiettivi principali: aumentare la partecipazione giovanile. Per questo abbiamo sostenuto con convinzione la rinascita della Consulta Giovanile, uno spazio fondamentale per permettere ai ragazzi e alle ragazze di incidere davvero sulle scelte che li riguardano.

Oggi Giovane Rivoli è una realtà attiva, organizzata e presente sul territorio. Insieme all'Amministrazione abbiamo lavorato concretamente per rendere Rivoli una città più viva, dinamica e vicina ai giovani.

Abbiamo contribuito alla realizzazione di nuovi spazi sportivi gratuiti nei parchi cittadini e collaborato a progetti legati alle squadre di calcio cittadine, credendo nello sport come luogo di aggregazione, crescita e inclusione.

Allo stesso tempo abbiamo sostenuto la pianificazione di eventi capaci di portare nuova energia in città: dal festival Sguardi Live, alla Festa della Musica, fino agli appuntamenti collegati al Giro d'Italia Women, che renderanno Rivoli protagonista di eventi sportivi e culturali di rilievo nazionale.

Chi sceglie di unirsi a Giovane Rivoli trova un gruppo coeso, aperto alle idee e pronto ad accogliere nuovi volti. Abbiamo bisogno anche di te.

Contattaci su Instagram:
@giovane.rivoli



Rivolesi

Rivoli cambia: ascolto, progetti e risultati concreti

In questi mesi Rivoli ha mostrato che la buona amministrazione vive di continuità, ascolto e capacità di costruire risposte concrete. Come lista civica Rivolesi crediamo che il nostro compito sia questo: impegnarsi in città, cogliere i bisogni e contribuire, insieme alla maggioranza, a trasformare le idee in azioni.

Il percorso avviato sulla mobilità e sulla pianificazione urbana, con gli incontri nei quartieri per il PGTU e il PRGC, va nella direzione che abbiamo sempre sostenuto: una città si cambia coinvolgendo chi la vive ogni giorno. Analogamente, i Patti di collaborazione aprono una stagione nuova in cui cittadini, associazioni e Comune possono prendersi cura insieme della città.

Segnali importanti vengono dal fronte socio-culturale: emporio solidale, ricerca di alloggi sfitti per rispondere all'emergenza abitativa, centri estivi con tariffe agevolate, lavoro sui giovani con DesTEENazione, cultura accessibile (il Castello gratuito per i residenti) e molto altro.

Sappiamo bene che alcuni risultati richiedono tempo, pazienza e passaggi complessi; altre cose ancora non funzionano come vorremmo e dovranno essere migliorate. Proprio per questo serve una politica presente, seria, capace di superare le difficoltà e di continuare a lavorare con determinazione.

Rivolesi continuerà a fare la propria parte con serietà, senza clamore, ma con presenza costante, perché Rivoli cresce quando la politica ascolta, unisce e costruisce, passo dopo passo.

Per contatti: info@rivolesi.it

Alleanza Verdi Sinistra

Le osservazioni sul progetto ferroviario

Dal progetto definitivo presentato da Rete Ferroviaria Italiana emergono forti criticità legate alla tratta Avigliana–Orbassano, destinate ad avere un impatto significativo sul territorio di Rivoli e sull'intera cintura torinese. L'opera, inserita nel sistema ferroviario ad alta capacità della Torino-Lione, comporterebbe oltre otto anni di lavori, con pesanti conseguenze sulla vita quotidiana dei cittadini e profonde trasformazioni urbane.

Tra le principali preoccupazioni vi sono gli effetti dei cantieri sulla viabilità e l'aumento del traffico pesante, destinato a incidere sulla qualità della vita. A questo si aggiungono il consumo di suolo e le modifiche al paesaggio, con ricadute anche sul settore agricolo, considerato strategico per Rivoli. Gli espropri previsti rischiano infatti di colpire attività storiche e aree coltivate.

Preoccupano inoltre le possibili conseguenze sulle falde e sulle risorse idriche, per le quali si chiedono verifiche più approfondite. Sul fronte sanitario viene contestata l'assenza di una valutazione di impatto sulla salute pubblica, soprattutto rispetto al rischio amianto legato agli scavi. Anche l'ecosistema della Collina Morenica potrebbe subire danni rilevanti.

Di fronte a queste criticità, cresce la convinzione che Rivoli non possa essere trattata come un semplice corridoio infrastrutturale. Pur non potendo fermare direttamente un'opera nazionale, l'Amministrazione Comunale è chiamata a utilizzare tutti gli strumenti amministrativi e politici disponibili per difendere cittadini e territorio.

Per contatti: nicolagagliotti@libero.it

Rivoli Mi Riguarda

Casa sicura per tutti, Rivoli apre le porte alla “Fascia Grigia”

Utilizziamo lo spazio concessoci in questo numero, per dare risalto ad un’iniziativa che rispecchia pienamente, a nostro modesto avviso, l’attenzione di quest’amministrazione alle Politiche Sociali a tutto tondo. Attraverso l’Avviso Pubblico di manifestazione di interesse del Comune di Rivoli, rivolto a chi possiede alloggi attualmente vuoti e intende concederli in locazione a canone concordato, l’Amministrazione intende contribuire all’obiettivo di trasformare un immobile sfitto in una risorsa per la comunità e, allo stesso tempo, in una certezza economica per i proprietari.

L’iniziativa si inserisce nelle politiche abitative dedicate alle famiglie appartenenti alla cosiddetta “fascia grigia”, ovvero coloro che, pur avendo un reddito medio-basso, non riescono a sostenere i costi del libero mercato ma non rientrano nei requisiti dell’edilizia popolare e garantisce tutele e benefici concreti a chi mette a disposizione il proprio alloggio.

Un Contratto sicuro e stabile, stipulato con il Comune di Rivoli che si impegna a prendere in locazione l’alloggio a canone concordato, con facoltà di sublocazione. Il Canone è garantito, pagato semestralmente e anticipato direttamente dal Comune. Questa iniziativa non prevede rischi, poiché il Comune stipulerà una polizza assicurativa a copertura di eventuali danni causati dal sub-conduttore.

Vi sono inoltre importanti agevolazioni fiscali: Irpef ridotta, imposta di registro agevolata, cedolare secca e rimborso delle spese per l’attestazione di congruità.

Per contatti: 342/9079489

Movimento 5 Stelle Rivoli

TAV, ambiente e pianificazione urbana

Noi del Movimento 5 Stelle, forza di opposizione costruttiva, proseguiamo il lavoro avviato nelle precedenti consiliature, ascoltando i bisogni dei rivolesi. Abbiamo continuato ad approfondire la questione del progetto TAV tra Rivoli ed Avigliana.

Sul fronte sanitario, abbiamo sollecitato verifiche più approfondite sui previsti cantieri TAV che saranno ubicati tra Rivoli e Rivalta e nei comuni a noi limitrofi con una ben mirata interrogazione all’assessore competente. Abbiamo ribadito la richiesta di analisi dettagliate sulla qualità delle falde acquifere che saranno interrotte dagli scavi TAV dentro la collina morenica.

Per quanto riguarda i rifiuti alimentari riciclabili, abbiamo proposto di allineare la città di Rivoli alle città di Torino e Cuneo che hanno introdotto un legame contrattuale (non di tipo economico) tra le associazioni che recuperano cibo da destinare alle fasce meno abbienti e i centri commerciali in modo tale da riconoscere, agli operatori commerciali, uno sgravo fiscale della TARI.

Per avviare sperimentalmente detto processo, abbiamo proposto l’uso della commissione ambiente. Ci siamo occupati del PRG che si trova in fase di approfondimento.

Abbiamo proposto la convocazione della commissione ambiente per informare i consiglieri. Poiché il cantiere della Metropolitana continuerà a esistere per almeno due anni, abbiamo sollecitato i nostri regionali e la maggioranza del consiglio comunale a proseguire nell’intervento economico sul disagio prodotto.

Per contatti: info@m5stellerivoli.itit

Fratelli d'Italia

Dalla sicurezza alla riforestazione urbana

L'azione politica di Fratelli d'Italia in Consiglio Comunale continua a distinguersi per concretezza, presenza sul territorio e capacità di incidere, nonostante il ruolo dai banchi dell'opposizione. Molti dei nostri ordini del giorno e delle nostre mozioni sono stati bocciati dalla maggioranza, ma nel tempo diverse proposte avanzate dal nostro gruppo hanno comunque trovato applicazione. Segno evidente che le nostre idee hanno rappresentato uno spunto concreto per l'amministrazione.

Parallelamente prosegue il nostro lavoro quotidiano sul territorio. Siamo presenti tra i cittadini, ascoltiamo segnalazioni, raccogliamo problematiche e continuiamo a essere un presidio costante nei quartieri e nel centro cittadino, raggiungendo risultati importanti grazie a una presenza seria e continua.

Particolare attenzione è stata dedicata al tema della sicurezza. Abbiamo presentato numerose mozioni per contrastare la microcriminalità e garantire maggiore tutela ai cittadini. Continueremo inoltre a insistere sulla necessità di dotare la Polizia Locale del taser, strumento che riteniamo fondamentale per consentire agli agenti di operare con maggiore sicurezza ed efficacia.

Grande attenzione anche all'ambiente e alla qualità della vita urbana. Grazie al nostro impegno è stato approvato un importante progetto di riforestazione urbana, finalizzato ad aumentare le aree verdi e migliorare la vivibilità della città. Continueremo a lavorare per una città più sicura, decorosa ed efficiente.

Per contatti: fratelliditaliarivoli@gmail.com

Forza Italia – Ppe

Servizi, sicurezza e territorio: i temi affrontati

Nei mesi scorsi molti rivolesi hanno segnalato ritardi nei tagli dell'erba e nella manutenzione del verde pubblico in diverse zone della città. Un problema che abbiamo portato in Consiglio Comunale con un'interrogazione discussa nell'ultima seduta.

Dalle risposte dell'Amministrazione è emerso che il servizio avrebbe dovuto essere pienamente operativo già dal 20 aprile. I fatti, però, hanno raccontato una realtà diversa: aree verdi trascurate, erba alta e interventi spesso arrivati in ritardo rispetto alle esigenze dei cittadini.

Una situazione ancora più difficile da comprendere se si considera che il nuovo affidamento del servizio comporta un costo superiore rispetto al precedente. Un investimento che avrebbe dovuto garantire maggiore efficienza e una migliore cura della città.

Il nostro impegno non si è limitato al verde pubblico. In questi mesi ci siamo battuti anche per la sicurezza stradale, sostenendo la realizzazione e il potenziamento di attraversamenti pedonali protetti, come quello di Piazza San Rocco, e facendoci portavoce delle segnalazioni provenienti dai quartieri.

Abbiamo inoltre acceso i riflettori sul progetto della tratta Avigliana-Orbassano della Torino-Lione, chiedendo maggiore coinvolgimento del Consiglio Comunale nelle scelte che riguardano il territorio e la collina morenica.

Continueremo a svolgere con determinazione il nostro ruolo di controllo e proposta, portando nelle istituzioni le istanze dei cittadini e vigilando sulla qualità dei servizi comunali.

Per contatti: forzaltalia.rivoli.to@gmail.com

Azione Rivoli

Rivoli in Azione a congresso

Dopo un lavoro di preparazione di due anni, il 9 maggio Rivoli in Azione ha celebrato il Congresso cittadino, nella Sala Consiglio Comunale di Rivoli.

In apertura, i saluti delle istituzioni e dei partiti rivolesi, con parole di augurio per il nuovo Partito. Poi gli interventi: Osvaldo Napoli, Direzione nazionale; Giovanni Barosini, presidente regionale Azione; Cristina Peddis, segretaria Torino Città Metropolitana. A seguire il segretario candidato Pierantonio Boffa ha presentato la Mozione congressuale ed i candidati al Direttivo cittadino, con l'analisi del declino della Città, col graduale abbandono degli elettori, e gli obiettivi di mandato, fino alle elezioni amministrative del 2029.

Si sono presentati i candidati al Consiglio Direttivo: Katja Agate, consigliera comunale, già assessore nella precedente amministrazione, artigiana e commerciante; Umberto Diamante, imprenditore e già nel CdA di Millerivoli; Angela Coriale, avvocato; Gregorio Gallina, giovane impiegato di banca; Stefania Deiure, già esercente, ora disoccupata; A seguire un dibattito, in cui tesserati e cittadini hanno espresso idee in generale sintonia con l'indirizzo dei candidati e della mozione congressuale.

Il momento più importante, quello della votazione, si è compiuto per acclamazione: il nuovo segretario, Pierantonio Boffa, ha ringraziato tutti per l'affetto e la stima dimostrate. I lavori sono stati chiusi dall'Onorevole Daniela Ruffino, Segretaria Regionale di Azione.

FB: @RIVOLI in Azione

Lega Salvini Piemonte

La voce del territorio

A Rivoli serve una politica fatta di presenza, ascolto e concretezza. Troppo spesso chi vive Rivoli ogni giorno ha la sensazione di non essere ascoltato abbastanza. Strade trascurate, manutenzioni che tardano ad arrivare, problemi di sicurezza, quartieri lasciati indietro e servizi che potrebbero funzionare meglio sono temi che non possono essere ignorati. Noi crediamo che amministrare significhi prima di tutto esserci: camminare tra la gente, ascoltare le difficoltà, raccogliere idee e trasformarle in azioni concrete.

In questi mesi abbiamo presentato mozioni, interrogazioni e proposte su sicurezza, viabilità, decoro urbano, manutenzioni, sostegno alle famiglie, tutela delle frazioni, commercio e qualità della vita nei quartieri. Abbiamo raccolto segnalazioni direttamente dai cittadini, trasformandole in iniziative concrete per migliorare Rivoli e riportare attenzione su temi troppo spesso trascurati.

Crediamo che il ruolo dell'opposizione debba essere quello di controllare, proporre e stimolare l'amministrazione affinché dia risposte rapide ed efficaci ai rivolesi. Troppi problemi attendono ancora soluzioni e troppo spesso manca una programmazione chiara per il futuro della città.

Noi vogliamo costruire un'alternativa credibile, fatta di pragmatismo, buon governo e attenzione al territorio. Una politica vicina alle persone, presente nei quartieri e capace di ascoltare davvero esigenze e proposte dei cittadini.

Hai una segnalazione da fare? Vuoi contribuire con idee o proposte? Scrivici o chiamaci al 346/0945830

comuneonline.org
IL COMUNE PIÙ VICINO A TE

comuneonline.org/rivoli/rivoli-ri



SFOGLIA LA RIVISTA ON-LINE!

COM GRAF Per la tua pubblicità: 329 8622268 adv@comgraf.it

EGOFORM
LETTI - MATERASSI - POLTRONE

Promozioni estate

Fino al 40% di sconto su prodotti selezionati!

RIVOLI - C.so Torino 4d TORINO - C.so Peschiera 325
www.egoform.it Tel. 0119589609

100% BEST QUALITY



ORBASSANO - Via Vittorio Emanuele 7 CIRIE' - Via Braccini 25

VERSO UN FUTURO SENZA RIFIUTI: il valore delle tue scelte quotidiane

Differenziare è importante, ma ridurre i rifiuti a monte è la vera sfida. Iniziamo insieme!

PLASTICA ***Riduci l'impatto ambientale*** eliminando il monouso. Scegli borracce, prodotti sfusi e materiali durevoli come vetro o acciaio.

ORGANICO ***Trasforma gli scarti in risorsa.*** Con una spesa oculata e il compostaggio domestico, l'umido diventa nutrimento prezioso per la terra, riducendo sprechi ed emissioni.

INDIFFERENZIATO Riduci i rifiuti non riciclabili: ***ripara***, ***riutilizza*** o ***dona*** prima di buttare.

Ricorda: pile e piccoli elettrodomestici vanno smaltiti esclusivamente presso i centri di raccolta.



La strategia **Zero Waste** non mira solo a migliorare la raccolta differenziata, ma a riprogettare i nostri consumi per eliminare gli scarti alla fonte.

L'obiettivo? Meno rifiuti totali: massimo **448Kg** pro capite / anno entro il **2035**.
(Piano Regionale Piemonte)

Gruppo Cidiu

CASA FUNERARIA AIASSA



Dal 1929
Baudano
dei F.lli Aiassa

CONTATTACI: 011 95 85 038

Casa Funeraria, Via Rivalta 4, **RIVOLI** (TO)

Onoranze Funebri, p.zza San Rocco 2b, **RIVOLI** (TO)

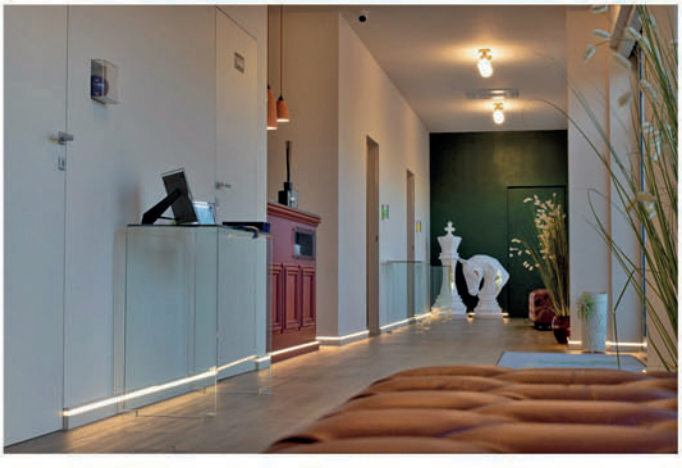



L'uso della nostra casa funeraria non comporta alcun aumento di costo del servizio funebre.

Desideriamo offrire ai nostri clienti
un ambiente confortevole in cui dare l'addio
ai propri cari,
per vivere il raccoglimento prima dell'ultimo saluto.