VOLPIANO notizie

PERIODICO DI INFORMAZIONE DELL'AMMINISTRAZIONE COMUNALE

DICEMBRE 2025



Buone Feste!!

- ✓ INVESTIMENTI SU SCUOLA, SICUREZZA E MOBILITÀ – PAG. 4
- ✓ BENI CONFISCATI ALLE MAFIE RESTITUITI ALLA COMUNITÀ – PAGG. 14 E 15
- ✓ TERRITORI IN LUCE: BANDO DA 60MILA EURO PER VALORIZZARE GUGLIELMO DA VOLPIANO – PAG. 17

Innovazione, qualità, persone e territorio: il modello Cogeis

Dai progetti più complessi al potenziamento del welfare aziendale, la società di Quincinetto continua a investire in tecnologia e capitale umano.

Innovazione, qualità delle opere e attenzione alle persone: sono questi i pilastri che guidano Cogeis, storica impresa con sede a Quincinetto e attiva da oltre sessant'anni nel settore delle infrastrutture complesse. Dalle strade ai ponti, dai tunnel agli impianti di risalita ad alta quota, fino alle centrali idroelettriche e all'edilizia industriale, l'azienda opera in Italia e all'estero con una crescita costante e una forte specializzazione tecnica.

Innovazione e qualità delle infrastrutture

Nel corso degli anni Cogeis ha sviluppato un approccio orientato alla sostenibilità e all'innovazione tecnologica, in particolare nella gestione di infrastrutture complesse come gallerie, impianti di depurazione e opere ad alto contenuto ingegneristico.
Gli investimenti continui – come l'impianto Ammann per la produzione di conglomerati bituminosi – hanno consentito di migliorare l'efficienza produttiva, ridurre i consumi, contenere l'impatto ambientale e favorire l'impiego di materiali riciclati.
Un'evoluzione tecnologica che non solo innalza la qualità delle opere realizzate, ma genera nuove opportunità occupazionali e sostiene la crescita di competenze tecniche altamente specializzate nel territorio.

Il valore delle persone

Accanto alla tecnologia resta centrale il ruolo del capitale umano. L'azienda è costantemente alla ricerca di figure qualificate per cantieri che richiedono professionalità e motivazione, come quelli degli impianti di risalita ad alta quota. Tra le opere più significative spiccano Skyway Monte Bianco e il recente collegamento internazionale Matterhorn Alpine Crossing fra Breuil-Cervinia e Zermatt, realizzati in ambienti estremi e in condizioni operative complesse.
Un ulteriore ambito strategico è quello del sotterraneo. Nel territorio canavesano, tra Quassolo e Borgofranco d'Ivrea, Cogeis ha costruito un'officina specializzata nella revisione e innovazione delle frese meccanizzate (TBM) utilizzate nei lavori in galleria.
Qui le macchine vengono smontate, ricondizionate e adattate a nuovi progetti grazie al lavoro di tecnici meccatronici, progettisti e specialisti del tunnelling. L'azienda ricerca dunque personale altamente qualificato non solo per le attività di scavo, ma anche per la progettazione e l'innovazione delle frese.





Un welfare che cresce

Pur impegnata in progetti di grande complessità, Cogeis mantiene un'impronta aziendale fortemente orientata alla persona. Negli ultimi anni la società ha rafforzato il proprio sistema di welfare con politiche retributive eque, iniziative a supporto della parità di genere, assicurazioni vantaggiose, credito welfare, programmi di formazione continua e un patto generazionale che valorizza lo scambio tra giovani neoassunti e lavoratori più esperti.
Un insieme di misure pensato per migliorare il benessere dei dipendenti, rispondere alle nuove esigenze del mercato del lavoro e favorire la permanenza delle competenze chiave all'interno dell'organizzazione.

www.cogeis.it

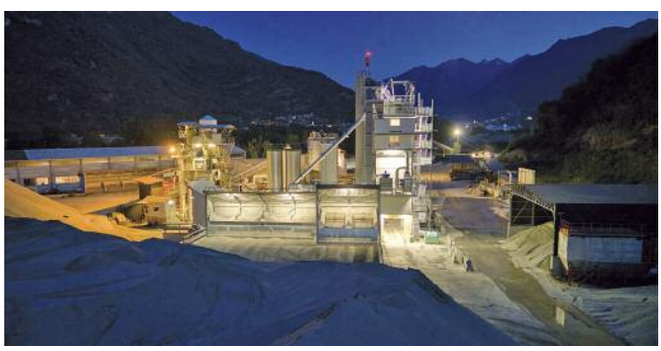

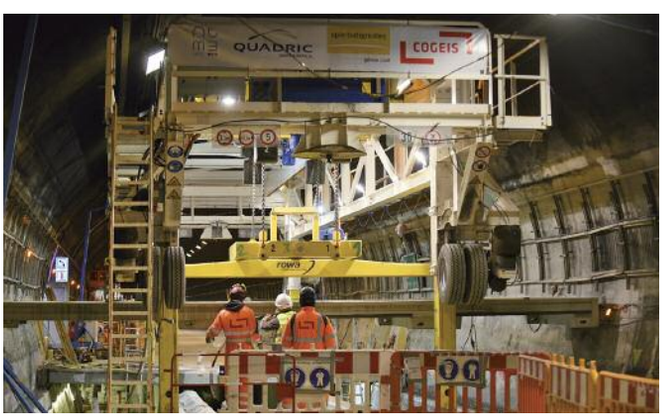

Care e cari Volpianesi,



Care e Cari Volpianesi,
il Natale è alle porte e siamo tutti in attesa di trascorrere qualche momento di tranquillità e di poter dedicare un po' di tempo alle nostre famiglie, di incontrare parenti e amici, scambiarci doni e auguri, anche in vista dei nuovi impegni che ci attendono per il nuovo anno.
Il significato del Natale è profondamente spirituale e interiore. Celebrando la nascita di Gesù il Natale rappresenta un simbolo di speranza, di salvezza e di amore. In considerazione del tempo che viviamo ci invita inoltre a riflettere sull'importanza della dignità umana, della generosità, dell'unione familiare e della pace.
L'anno che si sta per concludere è stato particolarmente denso di avvenimenti.
In ambito internazionale abbiamo assistito alla prosecuzione del conflitto in Ucraina e abbiamo anche assistito ad una terribile escalation di violenza in Medio-Oriente che ha cagionato la perdita della vita di numerosi civili tra i quali tantissimi bambini.
Anche nella nostra amata Volpiano numerosi sono stati i momenti significativi che hanno caratterizzato il 2025. A marzo abbiamo deposto una targa presso il monumento dei Carabinieri elicotteristi in memoria del primo incidente di volo del lontano 1984 alla presenza dei vertici dell'Arma. A luglio abbiamo inaugurato l'ampliamento della Scuola nazionale cinofila dei Vigili del Fuoco anche in questo caso alla presenza dei massimi esponenti del Corpo nazionale.
Come da consuetudine anche le realtà associative del nostro territorio ci hanno regalato momenti di festa, di svago e di cultura importanti e che sono stati capaci di intensificare la collaborazione sul territorio. Penso infatti al grande lavoro svolto per la realizzazione di eventi quali la Festa Patronale, Notti d'estate, il De Bello Canepiciano, MangiaVauda, il Carnevale, le Fiere, le feste dei Borghi e così via.
Nel corso dell'anno abbiamo vissuto un avvicendamento in Parrocchia. Abbiamo infatti salutato Don Marco Ghiazza che sta continuando la sua missione a Moncalieri e abbiamo avuto il piacere di dare il benvenuto a Don Salesio Sebold che sta guidando insieme a quella di Volpiano anche la Parrocchia di Brandizzo.
Abbiamo inoltre salutato il Comandante dei Carabinieri Marco Scacco che ha raggiunto la meritata pensione e abbiamo accolto in volpiano il nuovo Comandante Americo Celani.
Dal punto di vista amministrativo abbiamo visto il nostro ente impegnato su molti fronti riuscendo ad aggiudicarsi molteplici bandi legati al PNRR (nuova biblioteca, ex scuola di via Botta, spogliatoi del palazzetto, campo da Rugby, interventi sul Bendola, sul Rio Scolatore della Vauda, il nuovo asilo nido di via Padova, sulla transizione digitale ecc…) e impegnando risorse per il completamento di via Venezia in area industriale, per il rifacimento del tetto della Guglielmo da Volpiano, per l'ampliamento della cucina e della mensa scolastica della Guglielmo da Volpiano e della Ghirotti, la realizzazione della nuova scala della Dante Alighieri, per l'implementazione della video-sorveglianza, via Garibaldi e altri ancora.
Ma anche attraverso le numerose attività legate alla cultura, al sociale con l'apertura nel nuovo centro per Famiglie e sul commercio con la creazione del nuovo Distretto urbano del Commercio.
Purtroppo l'anno è stato anche caratterizzato da momenti difficili. Certamente l'alluvione dello scorso aprile ha messo a dura prova il nostro territorio. I danni più rilevanti si sono registrati lungo la s.p. 39 di recente riapertura in corrispondenza del rio Reitano, lungo il rio San Giovanni già in fase di manutenzione e lungo il Bendola.
Inoltre non possiamo dimenticare il duro attacco che ha subito tutta la nostra Comunità quando sono stati rubati i computer presso la scuola Dante Alighieri. La risposta della nostra Comunità unita alla Scuola è stata ferma e determinata dando un forte segnale di resistenza civile e di coesione sociale.
Ecco allora che a tutti voglio rivolgere il mio ringraziamento più profondo e rinnovare il mio migliore augurio per il Santo Natale affinché si possa trascorrere questo tempo in serenità e con rinnovata speranza.

Il Sindaco
Giovanni Panichelli

Volpiano Notizie
Notizie dal comune di... n° 9/2025
Reg. Trib. di Torino n° 4 del 2017

Direttore editoriale: **Giovanni Panichelli**
Coordinamento redazione: **Nadia Bergamini**
Direttore responsabile: **Carlo Cantamessa**
Stampa: **COMGRAF Cooperativa di Quart** (AO)
Edizioni e pubblicità: **Servizi Editoriali S.a.s.**
Rubiana - Tel. 011.4057993 - info@edizionicomunali.it

Questo numero è stato realizzato senza alcun onere economico per l'Amministrazione Comunale.
I proventi derivano dalle Imprese che hanno pubblicato il loro profilo aziendale.

A tutte le Aziende presenti un grazie di cuore dagli Amministratori e dalla Redazione.

Chi desidera scaricare in formato digitale il periodico comunale può farlo direttamente dal sito del Comune di Volpiano: www.comune.volpiano.to.it

Una stagione di investimenti su scuola, sicurezza e mobilità: il punto sui cantieri e i progetti in corso

L'Amministrazione Comunale continua a investire sul futuro della comunità, con una serie di interventi che abbracciano scuole, mobilità sostenibile, sicurezza idraulica, riqualificazione urbana e servizi cimiteriali. Un impegno diffuso e costante, sostenuto da fondi comunali, risorse PNRR e contributi ministeriali, che sta trasformando il volto del territorio con opere strategiche per la qualità della vita dei cittadini.

UNA MENSA SCOLASTICA MODERNA PER LA PRIMARIA GUGLIELMO DA VOLPIANO E GHIROTTI

Giovedì 20 e 27 novembre la scuola primaria Guglielmo Da Volpiano e Ghirotti hanno aperto le porte alle famiglie per presentare i due nuovi refettori e le cucine rinnovate, frutto dell'ampliamento realizzato da Euroristorazione, gestore del servizio, a costo zero per il Comune.
Il nuovo spazio della Guglielmo da Volpiano, ampio e luminoso, consente una gestione più equilibrata dei turni per i 350 bambini che frequentano la mensa durante la settimana. L'installazione di pannelli fonoassorbenti, la nuova tinteggiatura e l'illuminazione potenziata hanno radicalmente migliorato il comfort acustico e visivo, trasformando il momento del pasto in un'esperienza più serena. Durante le vacanze natalizie è prevista anche la sostituzione del pavimento, completando così la riqualificazione complessiva.

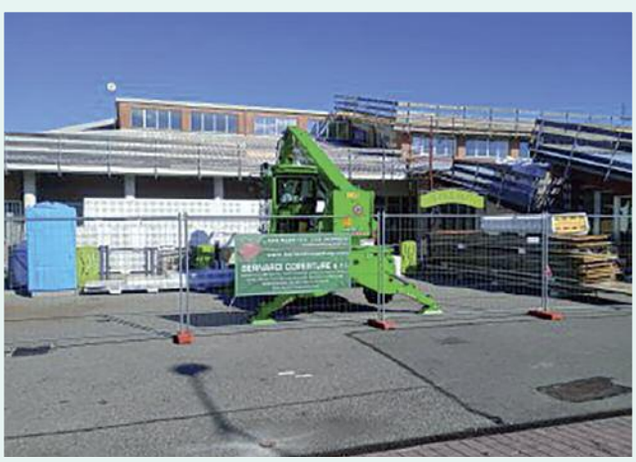

Stessa cosa anche nel plesso Ghirotti dove i lavori saranno completati durante le vacanze natalizie.
«Siamo riusciti a riqualificare e ammodernare la Guglielmo da Volpiano e presto anche la Ghirotti – commenta il sindaco Giovanni Panichelli – un impegno concreto per il benessere delle nostre ragazze e dei nostri ragazzi».

SICUREZZA IDRAULICA: INTERVENTI SUL RIO SCOLATORE E SUL BENDOLA

Prosegue il piano comunale di prevenzione del rischio idrogeologico. Sono stati completati i lavori sul Rio Scolatore della Vauda, con la ricostruzione dell'alveo, il rifacimento del ponte verso la RSA Anni Azzurri e la predisposizione dei passaggi per i sottoservizi.
«Un intervento fondamentale per prevenire allagamenti sempre più frequenti a causa dei cambiamenti climatici» afferma l'assessore all'Ambiente Luca Ferrero.
Appaltati anche i lavori di manutenzione straordinaria sul Rio San Giovanni, che stanno interessando i tratti urbano ed extraurbano, con l'obiettivo di proteggere aree residenziali e zone agricole.



sparco
Teamwork

THE POWER OF PERFORMANCE



PROGETTATE PER IL LAVORO
DISEGNATE PER IL TUO COMFORT

Condizioni favorevoli per tutte le aziende del territorio.

Sparco mette a disposizione convenzioni dedicate alle aziende del territorio volpianese, a beneficio dei loro lavoratori.

Ti aspettiamo nello shop del nostro headquarters a Volpiano per definire insieme i dettagli.

SPARCO S.p.A. - HEADQUARTERS
Via Leinì, 524 - 10088 Volpiano (TO) - Italy

Tel. +39 011 22.40.716
e-mail: teamwork@sparco.it

sparcoteamwork.com

EDILIZIA SCOLASTICA: UN'ESTATE DI LAVORI TRA TETTI, ACCESSIBILITÀ E NUOVI NIDI

È stata un'estate intensa quella appena trascorsa per i plessi scolastici cittadini. Alla primaria Guglielmo da Volpiano è stata completata la seconda fase della sostituzione del tetto, per un valore di 300.000 euro. Conclusi anche gli interventi alla scuola media Dante Alighieri, dove sono stati ricostruiti la scala d'ingresso e una nuova rampa per migliorare l'accessibilità. Sono in corso i lavori di rifacimento dei servizi igienici su tutti i piani. Lavori finanziati con 146.000 euro di avanzo di amministrazione. Proseguono anche i lavori per il nuovo asilo nido di via Padova, finanziato con 936.000 euro. Una struttura in grado, in futuro, di rispondere al fabbisogno di posti per la prima infanzia. In corso anche la sistemazione dell'area esterna, al costo di 70.000 euro. «Investiamo in edifici sicuri, moderni e inclusivi – sottolinea Cisotto – perché investire sulla scuola significa investire sul futuro». È anche in corso di realizzazione il piazzale antistante la nuova biblioteca.

MOBILITÀ SOSTENIBILE: CONCLUSO IL BIKEBOX E IN ARRIVO IL PEDIBUS

L'Amministrazione continua a promuovere spostamenti più sostenibili. Nel piazzale della stazione ferroviaria è ormai concluso il Bikebox, struttura coperta e protetta per la sosta delle biciclette, pronta ad accogliere in sicurezza le due ruote e parte del progetto intercomunale Intranet.

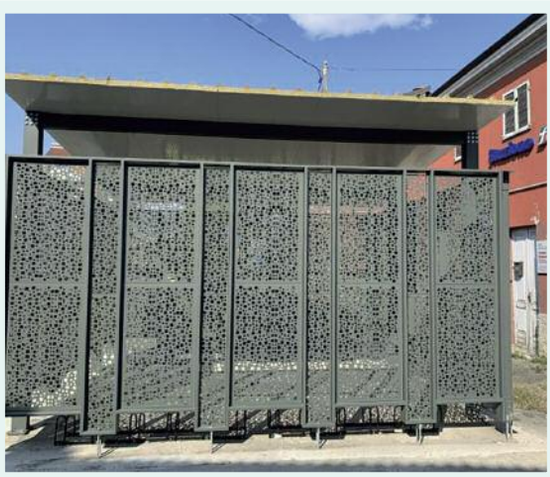

L'intervento si inserisce all'interno del programma Intranet, promosso dall'Unione dei Comuni del Nord Est Torino, e si pone l'obiettivo di rendere più agevole e sicuro l'utilizzo combinato di bicicletta, treno e autobus.
Il Bikebox sorgerà nel piazzale della stazione ferroviaria, area di proprietà della Regione Piemonte, e sarà in grado di ospitare fino a quindici biciclette. Una capienza contenuta, ma pensata per rispondere alle esigenze di chi utilizza la bici per l'ultimo tratto di percorso verso il lavoro o la scuola, lasciandola poi in custodia in una struttura protetta.

A breve partirà anche in via sperimentale anche il Pedibus, il "bus a piedi" per gli studenti dell'Istituto Comprensivo, con fermate già definite.
Restano in attesa di finanziamento altri progetti come la pista ciclabile Volpiano–Leinì, che l'Amministrazione conta di riproporre a futuri bandi.

NUOVI SPAZI AL CIMITERO: 70 LOCULI E 100 OSSARI ENTRO IL 2026

La Giunta comunale ha recentemente approvato il progetto da 230.000 euro per la costruzione di nuovi loculi e cellette ossario nel cimitero, necessario per rispondere alla crescente domanda. L'edificio "R" sorgerà a nord-ovest dell'area e sarà dotato di marciapiedi, illuminazione potenziata e accessi per i mezzi funebri.
L'intervento rientra in una più ampia riorganizzazione degli spazi cimiteriali, che prevede anche la realizzazione del futuro Giardino delle Rimembranze.



CONCLUSA VIA GARIBALDI, PIÙ SICUREZZA PER I PEDONI

Sono conclusi i lavori del secondo lotto di via Garibaldi, tra via Emanuele Filiberto e via Carlo Alberto. L'investimento da 290.000 euro prevede nuova pavimentazione in porfido, marciapiedi più ampi, rinnovo della fognatura bianca e una generale riorganizzazione dell'area in ottica del miglioramento della sicurezza dei pedoni.
L'intervento si inserisce nel percorso di recupero del centro storico avviato negli anni scorsi, che ha già interessato via Umberto I, piazza XXV Aprile e piazza Vittorio Emanuele II. Il prossimo passo sarà il completamento fino al Ruvej.

PNRR E FONDI COMUNALI: UN QUADRO ORGANICO DI INVESTIMENTI

Tra i principali interventi finanziati attraverso il PNRR o con fondi comunali figurano la riqualificazione deldella scuola elementare di via Carlo Botta; il tetto della scuola di via Trieste (716.000 euro); interventi contro il dissesto idrogeologico sul torrente Bendola e sul rio scolmatore.
Un mosaico di opere che stanno ridefinendo servizi, sicurezza e qualità degli spazi pubblici.

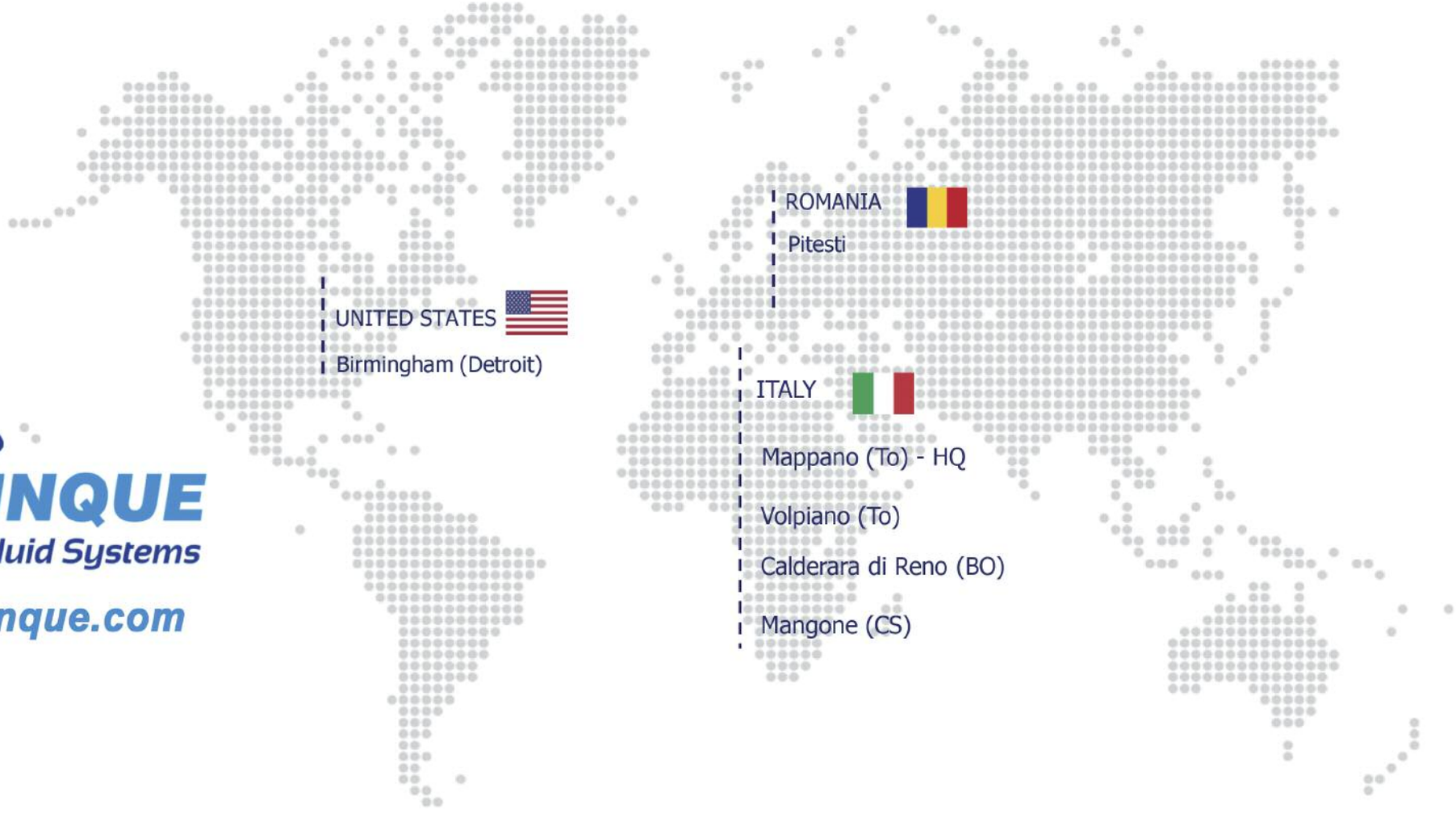

ERRECINQUE

Fluid Systems

www.errecinque.com

Volpiano ammessa al finanziamento regionale per il Distretto Urbano del Commercio

A gennaio Volpiano è entrato ufficialmente tra i Comuni ammessi al finanziamento da **50mila euro** previsto dal bando della **Regione Piemonte** per la creazione del **Distretto Urbano del Commercio (DUC)**. L'annuncio arriva dall'Amministrazione comunale guidata dal sindaco **Giovanni Panichelli**, in collaborazione con **Ascom Confcommercio Torino**, partner del progetto.

L'iniziativa coinvolge l'intero tessuto commerciale del territorio e punta a sostenere le attività di vicinato, valorizzare i negozi locali e rafforzare il rapporto tra cittadini, imprese e centro urbano. «Il Distretto è uno strumento a disposizione del Comune – spiega il sindaco Panichelli – e per questo intendiamo avviare un percorso di ascolto dei bisogni delle imprese del commercio, dei servizi, del turismo e della somministrazione».



Soddisfatto l'assessore al commercio **Andrea Cisotto**, che sottolinea il valore strategico del riconoscimento: «Si tratta di un risultato ricercato con impegno, anche grazie alla collaborazione con Ascom. Il DUC permetterà nuove prospettive, a partire dalla stesura di un **piano triennale di idee** condivise con le attività del territorio. Questo percorso ci consentirà di accedere a contributi dedicati e di reinvestirli sul territorio, sostenendo la rete commerciale in un momento di crisi generale del settore».

Il Distretto è già al lavoro: negli ultimi mesi sono già stati organizzati diversi incontri con i commercianti, è stata creata la **pagina Facebook del DUC** per promuovere le realtà locali ed è stato presentato il **logo ufficiale**. Tra le iniziative recenti anche un video dedicato alla **Festa della Donna**, realizzato dai commercianti per omaggiare e valorizzare il ruolo delle donne nella comunità.

Con il via libera al finanziamento regionale, Volpiano sta trasformando il nuovo Distretto Urbano del Commercio in un vero motore di rilancio per il commercio di prossimità e per la vitalità del centro cittadino.



Protezione Civile: Una realtà sempre in movimento

Il 2025 è stato un anno molto ricco ed impegnativo per i nostri volontari, tra impegni di formazione, attività sul territorio e riconoscimenti. Solo in quest'anno solare infatti, il nostro Gruppo Comunale è stato impegnato quasi mille ore tra le varie attività che necessitavano la loro presenza.
Durante l'anno, i volontari hanno continuato a svolgere attività di formazione (corsi per la sicurezza ad Alto rischio) e diverse esercitazioni, attività che migliora costantemente le capacità di intervento del personale volontario.
Il grosso degli interventi però consiste nelle attività di monitoraggio del territorio, attività che il Gruppo Comunale svolge regolarmente, specialmente durante la presenza di allerta meteo e/o altra tipologia di eventi che possano creare problemi alla cittadinanza.
Una delle attività più importanti del Gruppo è stata inoltre dedicarsi all'informazione e alla diffusione della cultura di Protezione Civile.
Oltre a ciò, sono state molte le attività di informazione svolta durante alcune delle principali manifestazioni nei vari stand creati ad hoc per informare la cittadinanza.



Inoltre, i nostri volontari sono impegnati durante le principali manifestazioni come supporto alla cittadinanza, sempre presenti proprio per essere a disposizione del Cittadino.
Certamente gli impegni sono molteplici ed impegnativi, difficilmente riassumibili in poche righe ma da cui si può evincere l'importanza del loro operato,



la dedizione e l'impegno nell'essere sempre attivi specialmente sul piano preventivo, proprio per ridurre al minimo le eventuali problematiche sul nostro territorio.
Per quanto riguarda la nostra Volpiano, i rischi sono diversi e variegati e si possono trovare tutti sul Piano Comunale di Protezione Civile, comodamente consultabile sul sito internet del Comune di Volpiano oppure, per maggiori informazioni, è consultabile in cartaceo (previo appuntamento) presso il Comando della Polizia Municipale.
Ricordo infine che per definizione la Protezione Civile è "*L'insieme delle attività messe in campo per tutelare la vita, i beni, gli insediamenti, gli animali e l'ambiente dai danni o dal pericolo di danni derivanti dalle calamità: previsione, prevenzione e mitigazione dei rischi, gestione e superamento dell'emergenza. In Italia la protezione civile non è un'articolazione della Pubblica Amministrazione, ma una funzione. All'attuazione delle attività di protezione civile provvede infatti il Servizio Nazionale, un sistema integrato composto da strutture pubbliche e private, centrali e territoriali, che operano per garantire la sicurezza in tutto il Paese*" e molto spesso, quasi inconsapevolmente, le attività messe in campo per prevenire e gestire i rischi sono fatte da persone volontarie che proprio nei momenti più difficili sono presenti affinché gli altri non abbiano problemi e per questo vorrei fare a tutti i nostri volontari di Protezione Civile un grandissimo ringraziamento.

Volpiano investe nella sicurezza: al via il potenziamento della videosorveglianza cittadina

Come Giunta Comunale, negli ultimi mesi abbiamo dedicato tempo e attenzione all'analisi delle reali esigenze del nostro territorio. Abbiamo ascoltato le segnalazioni dei cittadini, raccolto le osservazioni della Polizia Locale e valutato con cura gli strumenti già a disposizione. Da questo percorso condiviso è nata la decisione di avviare un importante intervento di **adeguamento e potenziamento del sistema di videosorveglianza comunale**, un'azione che riteniamo fondamentale per il benessere e la tranquillità della nostra comunità.



La sicurezza è un valore che appartiene a tutti. Non riguarda solo i singoli episodi, ma la qualità della vita quotidiana, la serenità con cui ciascuno vive gli spazi pubblici e la fiducia nel proprio paese. È con questo spirito che abbiamo deciso di potenziare un sistema che non si limita a monitorare, ma che rappresenta un vero supporto alla prevenzione e alla tutela del territorio.

Il progetto prevede l'installazione di **nuove postazioni di videosorveglianza**, collocate in punti strategici, e l'**aggiornamento delle postazioni già esistenti**, così da migliorarne la qualità e l'efficienza. Non si tratta soltanto di aggiungere nuove telecamere: si tratta di creare un sistema più moderno, più sicuro e più affidabile **con il doppio delle postazioni esistenti**, in grado di offrire un controllo più chiaro delle aree pubbliche, sempre nel pieno rispetto della privacy.

Per noi è fondamentale dotare il territorio di **strumenti all'avanguardia**, capaci di supportare in modo concreto il lavoro quotidiano delle forze dell'ordine. Le tecnologie aggiornate non sostituiscono la presenza umana, ma aiutano a prevenire situazioni critiche e a intervenire in modo più tempestivo quando necessario. Il dialogo continuo con la Polizia Locale, le Forze dell'Ordine ma specialmente con i cittadini, è stato centrale in questa fase, e continuerà ad esserlo in futuro.

L'investimento complessivo ammonta a **138.000 euro**, già previsto nel bilancio comunale. Abbiamo scelto di riutilizzare, dove possibile, le apparecchiature già di proprietà del Comune, così da contenere i costi senza rinunciare alla qualità.

Questo intervento rappresenta per noi una scelta chiara: **mettere al centro la sicurezza dei cittadini e il bene della collettività**. Ogni decisione Amministrativa dovrebbe guardare al futuro, e siamo convinti che questo progetto sia un passo concreto verso una Volpiano più tranquilla, più protetta e più attenta alle esigenze di chi la vive ogni giorno. I lavori termineranno a gennaio. Come Giunta, continueremo a lavorare insieme con responsabilità e dedizione, con l'obiettivo comune di rendere Volpiano una comunità sempre più sicura, moderna e unita.

L'Amministrazione comunale conferma così la volontà di proseguire con decisione sulla strada della prevenzione e della cura del territorio, continuando a investire in interventi che mettano al centro la sicurezza e il benessere dei cittadini.

Marco Sciretti

Pigliacelli S.p.A.
AUTOTRASPORTI
Movimenta il futuro
Via E. Kant, 48 – 10088 Volpiano (TO)
Tel. 0775 8121 – pigliacelli@pigliacelli.it

S.C.EDIL
DI PAGLIERO SAS
IMPRESA DI COSTRUZIONI

Volpiano crede nei giovani: S.P.A.C.E. per costruire il futuro insieme

I giovani sono il cuore pulsante di ogni comunità: portano energia, idee nuove e voglia di mettersi in gioco. La Giunta Comunale di Volpiano è convinta che ascoltarli, valorizzarli e sostenerli sia fondamentale per costruire una città più viva, inclusiva e partecipata. Per questo nasce **S.P.A.C.E. – Sport, Partecipazione, Aggregazione, Crescita, Empowerment**, un progetto pensato per dare ai ragazzi strumenti concreti per crescere, esprimersi e contribuire attivamente alla vita della comunità.

S.P.A.C.E. non nasce dal nulla: è il passo successivo di un percorso iniziato negli anni con la creazione di spazi pubblici dedicati ai giovani, dall'apertura di aree gioco e centri di aggregazione fino alla promozione di attività culturali e creative come corsi di musica gratuiti, laboratori artistici e una scuola di teatro aperta a tutti. Queste iniziative hanno già permesso a molti ragazzi di sentirsi parte di una comunità che li ascolta e li valorizza. Con S.P.A.C.E., queste esperienze continueranno e si affiancheranno alle attività già in programma da **Ametista**, rafforzando e ampliando le opportunità per i giovani.

Il progetto è realizzato dal Comune di Volpiano insieme al Comune di Settimo Torinese, all'Unione NET, all'ASL TO4, alle scuole, alle associazioni giovanili e del terzo settore, agli oratori e ai centri di aggregazione, creando una rete solida e condivisa di soggetti impegnati a favore dei ragazzi. È inoltre **cofinanziato dalla Regione Piemonte**, a conferma della rilevanza territoriale e del valore innovativo dell'iniziativa.

S.P.A.C.E. vuole creare spazi e momenti in cui i ragazzi possano sentirsi protagonisti, stimolati a crescere, confrontarsi e esprimere idee e passioni. Dallo sport alla cultura, dal dialogo alla partecipazione civica, il progetto avvicina le istituzioni ai giovani e li coinvolge attivamente nelle scelte che riguardano il presente e il futuro della città.



La Giunta comunale crede profondamente nel valore di ogni giovane e nel loro ruolo di **agenti di cambiamento**. Ogni incontro, ogni attività e ogni esperienza sono pensati per stimolare curiosità, creatività, responsabilità e senso di comunità. Lo sport, il teatro, la musica, la cultura e l'inclusione diventano strumenti per crescere insieme, superare le difficoltà e rafforzare i legami tra coetanei e tra generazioni.

Volpiano vuole essere una città dove i giovani non si sentono soli o esclusi, ma ascoltati, valorizzati e supportati. S.P.A.C.E. conferma questo impegno: un percorso condiviso, partecipativo e concreto, che mette al centro i ragazzi e le loro idee, facendo della loro energia la forza motrice di una comunità più viva e attiva.

Con S.P.A.C.E., la nostra città ribadisce con convinzione: **i giovani non sono il futuro da attendere, sono il presente da costruire insieme**.





Furto alla scuola “Dante Alighieri”: il Comune stanzia 53mila euro e la comunità risponde con una staffetta solidale da 1.400 partecipanti

Dopo il grave furto avvenuto nella notte tra il 13 e il 14 aprile 2025 alla scuola secondaria *Dante Alighieri*, dove sono stati sottratti 160 computer portatili acquistati con fondi PNRR, Volpiano ha scelto di reagire con decisione e unità. Da una parte l’Amministrazione comunale, dall’altra un’intera comunità che, nelle settimane successive, ha trasformato lo sconcerto in solidarietà concreta.

Durante la seduta del 15 maggio, la Giunta comunale ha deliberato un contributo complessivo di 53.000 euro, frutto della collaborazione tra Comune e Dirigenza scolastica. Le risorse verranno destinate a: 30.000 euro per contribuire al riacquisto dei laptop rubati; 23.000 euro per il potenziamento dei sistemi di sicurezza e videosorveglianza dell’edificio scolastico.

«Siamo stati profondamente colpiti da quanto accaduto – dichiara il sindaco Giovanni Panichelli – e ci siamo attivati subito per individuare risorse che permettessero di sostenere concretamente la scuola. Crediamo nel valore del patto educativo di comunità e nella necessità di costruire un territorio più coeso, solidale e sicuro».

Parole di vicinanza sono arrivate anche dall’assessora all’Istruzione Barbara Sapino: «Il furto alla nostra scuola è un atto vile contro un bene comune. La scuola è il cuore dell’educazione. Abbiamo sentito il dovere di rispondere con azioni concrete: questo contributo è un segnale chiaro di sostegno e un invito a proteggere insieme un patrimonio collettivo».

Il 14 giugno, due mesi dopo il furto, Volpiano ha mostrato il proprio volto migliore. Oltre 1.400 persone hanno partecipato alla grande staffetta di solidarietà “Cento metri per uno... tutti per la scuola”, trasformando l’indignazione in partecipazione attiva.

Una comunità intera ha risposto con i fatti a un gesto vile: studenti, insegnanti, famiglie, associazioni, volontari, amministratori e cittadini di tutte le età si sono passati simbolicamente il testimone lungo un percorso pensato per rappresentare lo slancio collettivo verso un obiettivo comune: restituire alla scuola ciò che le è stato tolto.

L’iniziativa, promossa dall’Istituto Comprensivo in collaborazione con il Comune, ha raccolto circa 10.000 euro in poche ore. La raccolta proseguirà nelle prossime settimane grazie al sostegno di cittadini, aziende e realtà associative.

In un’epoca in cui la scuola viene ricordata troppo spesso per emergenze e carenze, Volpiano ha voluto correre per costruire: un gesto potente che afferma l’istruzione come bene comune da proteggere.



Dott.ssa Furlini Ketty
ODONTOIATRA

CONSERVATIVA
ENDODONZIA
PEDODONZIA
IGIENE DENTALE
PROTESI FISSA E MOBILE
IMPLANTOLOGIA
CHIRURGIA ORALE
ORTODONZIA

Via Carlo Alberto, 37 - 10088 Volpiano (TO)
Cell. 392 7359266
E-mail: ketty.furlini@gmail.com
Studio Dentistico Dott.ssa Furlini Ketty

A Volpiano inaugurato il Punto Digitale Facile: un nuovo servizio gratuito per accompagnare i cittadini nell'uso delle tecnologie



A febbraio è stato ufficialmente attivato anche a Volpiano il *Punto Digitale Facile*, uno dei 200 presidi presenti in Piemonte dedicati all'assistenza e alla formazione gratuita sui servizi digitali. L'iniziativa, parte del programma nazionale di facilitazione digitale, ha l'obiettivo di supportare i cittadini nello sviluppo delle competenze necessarie per utilizzare in autonomia strumenti e servizi online, in particolare quelli della Pubblica Amministrazione.
Lo sportello è operativo ogni **giovedì e sabato**, dalle **9 alle 13**, presso la **Sala Furlini**, situata sotto i portici del Municipio. Qui, facilitatori digitali appositamente formati offrono un supporto personalizzato per imparare a usare le tecnologie in modo semplice e sicuro e per orientarsi nell'accesso ai principali servizi pubblici digitali.
Nei punti di facilitazione digitale gli utenti possono acquisire competenze fondamentali: dalla gestione dell'identità digitale alla navigazione online, dalle videochiamate agli acquisti sul web, fino ai pagamenti tramite **PagoPA**. È inoltre possibile ricevere assistenza per l'utilizzo dell'**App IO**, per accedere ai servizi anagrafici, fiscali e assistenziali, nonché per presentare domande relative a voucher scuola, contributi e bonus.
«Una delle missioni di questo sportello è certamente avvicinare i cittadini ai servizi disponibili online e far comprendere come molte pratiche possano essere svolte comodamente da casa, senza addentrarsi nei meccanismi complessi della burocrazia – spiega l'assessore **Marco Sciretti** –. A questo si aggiunge il lavoro prezioso del nostro Informagiovani/Informalavoro, cui va il mio ringraziamento, così come al Saec, che contribuisce a rafforzare il legame tra amministrazione e cittadinanza. Spero che il servizio venga utilizzato appieno, perché gli strumenti messi a disposizione semplificano in modo significativo l'accesso alla documentazione e alle pratiche».
Il *Punto Digitale Facile* è un servizio **gratuito** e **aperto a tutti**.
Per ulteriori informazioni è possibile contattare l'**Informagiovani – Informalavoro di Volpiano** al numero **011 9882344**.



Inaugurati i nuovi spazi della Scuola Nazionale Cinofili VVF di Volpiano

Si è svolta giovedì 5 giugno la cerimonia di inaugurazione dei nuovi spazi operativi e logistici della Scuola Nazionale Cinofili dei Vigili del Fuoco di Volpiano, alla presenza del capo del Corpo nazionale, Eros Mannino, e del comandante regionale, Alessandro Paola. L'intervento ha fatto parte di un più ampio piano di potenziamento dell'area addestrativa, con strutture rinnovate e ambienti dedicati al benessere dei cani da soccorso.
Mannino ha sottolineato come l'ampliamento della scuola avesse dato nuovo impulso alla formazione cinofila e rappresentato un segnale concreto dell'attenzione del Corpo verso le proprie unità.
La mattinata è stata arricchita da una dimostrazione congiunta che ha visto operare nuclei cinofili, unità USAR, sistemi SAPR e Reparto Volo, evidenziando le capacità di coordinamento tecnico nelle operazioni di emergenza.
Alla cerimonia hanno partecipato numerose autorità locali e regionali. Il sindaco Giovanni Panichelli ha ricordato il valore simbolico del complesso, sorto accanto al distaccamento VVF ricavato dal primo bene confiscato alla criminalità sul territorio, oggi divenuto presidio di legalità. Presenti anche la vicesindaco Irene Berardo, l'assessora Barbara Sapino, il consigliere Christian Furlini, il presidente del Consiglio comunale Emanuele De Zuanne e altre rappresentanze istituzionali, insieme ad alcune classi dell'Istituto Comprensivo.
Con il nuovo assetto, la Scuola Cinofili di Volpiano ha rafforzato il proprio ruolo nazionale nella formazione per la ricerca di dispersi e il soccorso in scenari complessi, confermandosi un punto strategico per l'innovazione e la protezione civile.





Volpiano, inaugurato il nuovo Centro per le Famiglie in un bene confiscato alle mafie

Il 28 aprile Volpiano ha compiuto un nuovo passo nel percorso di valorizzazione dei beni confiscati alla criminalità organizzata. È stato infatti inaugurato il nuovo Centro per le Famiglie, realizzato all'interno di un appartamento un tempo legato alla criminalità organizzata e ora completamente riqualificato. Un luogo che, da simbolo di illegalità, è diventato presidio sociale e punto di riferimento per famiglie e giovani del territorio.
L'immobile, situato in via Basta 28, si è aggiunto agli altri tre beni già restituiti alla collettività: la villa del boss trasformata in caserma dei Vigili del Fuoco volontari, una casa rifugio per donne vittime di violenza e un cohousing dedicato a persone con disabilità lieve.



«In un solo mese abbiamo restituito alla comunità due beni confiscati. Sono quattro in totale, e tutti rappresentano un esempio concreto di rinascita civile», ha ricordato il sindaco Giovanni Panichelli, durante l'inaugurazione, sottolineando l'importanza dell'impegno congiunto tra amministrazione comunale, Unione NET e cooperativa Animazione Valdocco.



Il nuovo presidio è stato realizzato nell'ambito del progetto AMETISTA (Attività di Metarete Educative e non di lotta contro le Tossicodipendenze e il disagio giovanile Integrate con il Sistema Territoriale e dell'Associazionismo), con l'obiettivo di rafforzare la collaborazione tra enti locali, scuole, parrocchie, associazioni, Caritas e ASL.
Completamente ristrutturato e messo in sicurezza, l'appartamento ha assunto una nuova identità: uno spazio accogliente con attività gratuite o a costi calmierati destinate a tutte le fasce d'età. Il centro si è posto fin da subito come luogo di prevenzione, promozione del benessere, contrasto alla dispersione scolastica e sostegno alla genitorialità positiva.
«Non abbiamo inaugurato solo un centro, ma un sogno diventato realtà – ha dichiarato l'assessora alle Politiche sociali **Irene Berardo** –. Questa casa restituita alla collettività è il simbolo di un percorso complesso, sostenuto dalla determinazione e dall'amore per la nostra comunità. Come la pietra ametista, desideriamo che questo luogo protegga, rafforzi e illumini chi ne ha bisogno».
Con questa inaugurazione, la città ha scritto una nuova pagina nel percorso della legalità, della cooperazione e della crescita sociale.

AUTOSCUOLA N.
CITTÀ DI VOLPIANO
ORARI:
Da lunedì a giovedì
09.00-12.00 15.30-20.00
venerdì
09.00-12.00 15.30-18.30
sabato
09.00-12.00
C.so Regina Margherita, 91 - VOLPIANO (TO)
Tel. 011 9951379

CANAVESE ESTINTORI
SISTEMI ANTINCENDIO ANTINFORTUNISTICA
Canavese Estintori Sistemi Antincendio s.a.s.
di Francisetti E. Evangelista D. & C.
Via del Paschetto - 14/16 - 10090 San Giorgio Canavese
Tel. 0124/25755
P.iva / C.f. 02869180014
Iscr. Reg. Imp. di Torino 02869180014
R.E.A. n° 624702
info@canaveseestintori.it
Numero Verde 800-985397
TÜV SÜD ISO 9001

Restituito alla comunità l'edificio confiscato alla criminalità: inaugurato il nuovo cohousing "Autonomo e Connesso"

Una nuova energia attraversa da oggi la palazzina di via Trento 12, un tempo segnata dal silenzio e dalla paura. L'immobile, confiscato alla criminalità organizzata e acquisito dal Comune, è stato ufficialmente inaugurato l'11 aprile come nuovo cohousing destinato a persone con disabilità lieve: un luogo rigenerato, restituito alla cittadinanza e trasformato in spazio di futuro, autonomia e inclusione.
La struttura rappresenta il fulcro operativo di "Autonomo e Connesso", progetto finanziato con 700mila euro del PNRR – Missione 5 "Inclusione e Coesione", realizzato con il sostegno dell'Unione dei Comuni NET e affidato alla gestione della Cooperativa sociale Il Margine, in collaborazione con il Comune di Volpiano.



Da aprile il cohousing accoglie sei persone, alle quali viene offerta non soltanto un'abitazione, ma un vero percorso di vita indipendente. Attraverso un ecosistema integrato di cura e opportunità, il progetto prevede la co-progettazione del percorso individuale insieme a famiglie, operatori e professionisti; lo sviluppo delle autonomie personali e domestiche; il sostegno psicologico ai familiari; l'accompagnamento al lavoro; la formazione digitale. A seguire i percorsi è un'équipe multidisciplinare composta da educatori, psicologi, assistenti sociali e specialisti del settore. Il programma sarà inoltre arricchito da laboratori, esperienze sul territorio e momenti di confronto aperti alla comunità.
Durante la cerimonia inaugurale, il sindaco Giovanni Panichelli ha evidenziato la duplice valenza sociale e simbolica dell'iniziativa: «Un progetto ambizioso, pensato per persone che spesso non trovano risposte adeguate sul territorio. La sua importanza sociale è enorme. Ma c'è anche un altro aspetto fondamentale: questo immobile è stato



confiscato alla criminalità organizzata che è stato restituito alla comunità».
Il primo cittadino ha ricordato anche come tutti i beni confiscati a Volpiano – attualmente quattro – abbiano già trovato una nuova destinazione sociale: dalla caserma dei vigili del fuoco volontari alla casa rifugio per donne vittime di violenza, fino al futuro centro dedicato al disagio giovanile. Un segnale chiaro dell'impegno dell'amministrazione nel valorizzare questi spazi come risorse civiche.
Forte la testimonianza anche dell'assessora ai Servizi Sociali Irene Berardo, che ha sottolineato la trasformazione profonda dell'edificio: «Per anni questo è stato un luogo di paura e di silenzio. Oggi diventa un luogo di cura, di speranza. Non è più rumore, c'è musica. Una musica fatta di note positive».
Parole che hanno perfettamente interpretato il sentimento di un'intera comunità, testimone della rinascita di un bene sottratto all'illegalità e da aprile dedicato a promuovere autonomia, dignità e inclusione.

FM CENTRO PARABREZZA
di Ferro Maurizio
• RIPARAZIONI E SOSTITUZIONE IMMEDIATA CRISTALLI
• APPLICAZIONI PELLICOLE OSCURANTI PER CRISTALLI
• ASSISTENZA, RIPARAZIONE E SOSTITUZIONE DI ALCUNE PARTI DI CARROZZERIA
Via Brandizzo, 51 - 10088 Volpiano (To)
Tel./Fax 011 9951515 - Cell. 339 7379463
E-mail: fmcentroparabrezza@gmail.com www.fmcentroparabrezza.it

Dopo quasi un anno di sperimentazione, attivato l'autovelox sulla SP40. Adesione anche al sistema di notifica digitale SEND

A un mese e mezzo dall'entrata in vigore della fase sanzionatoria dell'autovelox installato sulla Strada Provinciale 40, dopo quasi un anno di sperimentazione, il Comandante della Polizia Locale, **Luca Gianmaria Solinas**, traccia un primo bilancio dell'attività.

Ad oggi sono state inviate circa 2.000 notifiche ai conducenti che hanno superato i limiti di velocità previsti – 90 km/h per le autovetture e 70 km/h per i mezzi pesanti – su un tratto stradale che in passato è stato teatro di numerosi incidenti, alcuni purtroppo con esito mortale.



La maggior parte delle violazioni riguarda superamenti contenuti del limite, tuttavia in 20 casi è stato registrato un eccesso di velocità fino a 40 km/h oltre il limite, mentre **in un episodio** estremo la velocità rilevata è stata di quasi 200 km/h.

Il Comune di Volpiano ha aderito al sistema nazionale SEND per la notifica digitale degli atti, anticipando l'obbligo previsto per tutte le pubbliche amministrazioni dal 1° gennaio 2026. Il servizio, accessibile tramite l'App IO, consente ai cittadini di ricevere immediatamente l'avviso di violazione e procedere al pagamento direttamente dall'app, senza costi aggiuntivi di notifica.

Come previsto dalla normativa, i proventi derivanti dalle sanzioni vengono redistribuiti: il 50% destinato ad attività di sicurezza stradale e il restante 50% per altre finalità comunali, con una quota riconosciuta alla Città Metropolitana di Torino, proprietaria del tratto stradale.

"Invitiamo gli automobilisti a prestare massima attenzione alla segnaletica" – afferma il Comandante Solinas – *Gli impianti sono regolarmente segnalati e, nel dubbio, è sempre consigliabile rallentare: così si evita la sanzione ma, soprattutto, si contribuisce a prevenire incidenti e a salvare vite umane".*

Riaperta la SP39 dopo sei mesi: completati i lavori di consolidamento del ponticello sul Ritano

La Strada Provinciale 39 è stata riaperta il 7 novembre, dopo sei mesi di chiusura, nel tratto che attraversa Volpiano. I lavori sono stati consegnati a settembre e avviati in ottobre, e le squadre della Città Metropolitana di Torino incaricate hanno completato gli interventi in anticipo, portando a termine anche la seconda fase dei lavori inizialmente prevista per metà dicembre. Nell'ambito dell'accordo quadro per la manutenzione delle strade provinciali, sono stati inoltre eseguiti la ripavimentazione dell'intera tratta interessata e il rifacimento della segnaletica orizzontale.



Il sindaco Giovanni Panichelli, ha espresso soddisfazione per la conclusione dell'intervento, sottolineando il beneficio per la viabilità locale e per i comuni limitrofi, in particolare San Benigno: «Il completamento di quest'opera era atteso con impazienza perché consente un alleggerimento del traffico di tutta la zona. Ringrazio la Città Metropolitana di Torino per il lavoro svolto e per l'impegno nel portare a termine l'intervento con rapidità e attenzione alla sicurezza».

La riapertura della SP39 ha segnato la fine di un lungo periodo di disagi e il ripristino di un collegamento fondamentale per il territorio, restituendo alla comunità una strada più sicura e rinnovata.

60.000 euro dal bando “Territori in luce” della Fondazione Compagnia di San Paolo: al via il progetto per la valorizzazione di Guglielmo da Volpiano

Il Comune di Volpiano ha ottenuto un finanziamento di 60.000 euro attraverso il bando “Territori in luce” della Fondazione Compagnia di San Paolo, finalizzato alla valorizzazione del patrimonio culturale e paesaggistico legato alla figura di Guglielmo da Volpiano. L’iniziativa costituisce l’avvio di un percorso progettuale che guarda al 2031, anno del millenario della morte dell’abate.

Il progetto in fase di realizzazione prevede la realizzazione di diverse iniziative:

– un fumetto dedicato a Guglielmo da Volpiano;
– uno spettacolo teatrale;
– un libro multilingue per bambini;
– un murale a tema storico-artistico;
– installazioni panoramiche lungo i sentieri;
– un percorso accessibile alle carrozzine;
– la valorizzazione delle attività sportive e culturali esistenti;
– attività di promozione territoriale tramite percorsi, passeggiate e visite guidate.







Il sindaco Giovanni Panichelli evidenzia il carattere strategico dell’iniziativa, orientata a consolidare l’identità locale attraverso il coinvolgimento delle realtà associative. Le attività dovranno concludersi entro marzo 2026, con rendicontazione entro settembre 2026. La comunicazione è curata dall’Agenzia Canavese 2030 mediante canali digitali e media locali.

Come sottolinea il progettista Andrea Lorenzon, il finanziamento rappresenta una prima fase di un percorso più ampio, che punta al coinvolgimento progressivo di cittadini, associazioni e imprese, anche tramite strumenti di donazione e agevolazioni fiscali.

Il Comune e i partner progettuali invitano e la cittadinanza e il tessuto produttivo locale a sostenere attivamente l’iniziativa, riconosciuta come un’opportunità di sviluppo culturale con solide radici nella storia del territorio.

ButanGas
ButanGas Group since 1948
Umberto Zen
Agente
Fornitura GPL METANO LUCE
Filiale di Volpiano
Via Amalfi, 7 - 10088 Volpiano (To)
Tel. 011 9882781
Cell. 335 847 8338 - 335 630 3919
umberto.zen@butangas.it
www.butangas.it

Mobilità sostenibile, educazione ambientale e partecipazione civica per la terza edizione di "Bike for the Future"



Giovedì 29 maggio si è svolta la terza edizione di "Bike for the Future", iniziativa promossa dalla Scuola Primaria Ghirotti e dalla Scuola dell'Infanzia Acquerello con il patrocinio del Comune. La manifestazione, esito di un percorso didattico annuale dedicato alla sostenibilità e alla cittadinanza attiva, ha trasformato gli spazi scolastici e il viale antistante – chiuso al traffico per l'occasione – in un grande laboratorio all'aperto.
La giornata ha proposto attività educative, ricreative e sportive e numerose associazioni del territorio, tra cui CAI, GAAD e il Centro Diurno Alzheimer, hanno contribuito all'organizzazione.



Particolarmente apprezzata è stata la testimonianza di Dario Altobello, protagonista dell'impresa ciclistica solidale *#TorinoPragaTuttaDunFiato* a sostegno di AIRC, che ha offerto agli studenti un esempio concreto di impegno civile attraverso lo sport.
La dirigente scolastica Stefania Prazzoli, l'assessora alla Cultura Barbara Sapino e il sindaco Giovanni Panichelli hanno espresso soddisfazione per l'ampia partecipazione di bambini e famiglie, sottolineando l'importanza dell'educazione ambientale, della mobilità sostenibile e della collaborazione tra scuola e territorio.
L'iniziativa si è confermata un appuntamento significativo per la comunità volpianese, capace di promuovere comportamenti responsabili e modelli di cittadinanza attiva fin dalla prima infanzia.

PRECISA s.n.c.
di Caruso Nazzareno & C.
IMPRESA EDILE
Via Casne, 31
10088 VOLPIANO (TO)
E-mail: precisasnc.2008@gmail.com
Tel./Fax 011.6984872
Nazzareno: 338.6158441
Dennis: 324.5895860

Serata del Volontariato
Volpiano celebra le sue associazioni





Le associazioni rappresentano la spina dorsale della comunità volpianese: la linfa vitale che sostiene la socialità, promuove la partecipazione e contrasta l'isolamento. È grazie all'impegno quotidiano dei tanti volontari che il tessuto civico di Volpiano continua a essere saldo, solidale e attento ai bisogni di tutti.
Come da tradizione, anche quest'anno l'Amministrazione comunale ha voluto rendere omaggio a questo prezioso patrimonio umano con la **Serata del Volontariato**, svoltasi lunedì 27 gennaio 2025 presso la Sala Polivalente "Maria Foglia". L'iniziativa, condotta dagli assessori **Barbara Sapino** e **Marco Sciretti**, ha rappresentato un momento di riconoscenza e gratitudine verso coloro che dedicano tempo, energie e competenze al bene comune.
Durante la serata sono state premiate numerose associazioni che, con anni di attività alle spalle, continuano a offrire alla cittadinanza servizi, eventi e opportunità di crescita condivisa. L'Amministrazione comunale esprime un sincero ringraziamento a tutte le realtà associative per la costanza, la dedizione e la passione con cui da anni contribuiscono a rendere Volpiano una comunità viva, accogliente e solidale.







Uniti per Volpiano

Volpiano che cresce: risultati concreti e il nostro augurio alla Comunità per il nuovo anno

Care e cari Volpianesi,
ci approssimiamo alla fine di questo anno 2025 con la consapevolezza di esserci impegnati a fondo per l'amministrazione del nostro territorio seppure tante ancora sono le cose da fare.
I progetti che tanto abbiamo supportato dall'inizio del mandato ad oggi (e sarà così anche per il futuro) si stanno man mano realizzando e ciò è tangibile a tutta la popolazione attraverso il valore pubblico reso a partire dai tanti lavori che stanno interessando i nostri plessi scolastici, il nuovo nido, i lavori sugli immobili di proprietà comunale, quelli sulla sicurezza idrogeologica e così via.
Ma il nostro impegno non si è limitato alla realizzazione di nuove opere ma si è anche concentrato sul mantenimento e, laddove possibile sull'implementazione, dei servizi resi al cittadino messi in seria difficoltà dall'aumento del costo della vita e dai tagli alla spesa pubblica imposti dallo Stato.
In questo ultimo anno, quindi, gli sforzi mirati ad una continua collaborazione profusi dal "Gruppo Uniti per Volpiano" all'interno dell'Amministrazione ha fatto crescere la voglia di continuare ad impegnarci secondo il programma elettorale che abbiamo proposto e che intendiamo portare avanti alla ricerca di soluzioni per superare le difficoltà che costantemente si incontrano nel percorso amministrativo.
Lo stimolo a continuare ad impegnarci con determinazione deriva anche dalla consapevolezza che la nostra Comunità è costituita da un tessuto sano. Un tessuto ricco di volontariato, di associazionismo e di realtà territoriali che credono fortemente nella sostenibilità del sistema conoscendone anche la fragilità e che si mette in gioco ogni giorno per contribuire al benessere della stessa Comunità.
Ecco quindi perché l'augurio che vogliamo formulare, come Gruppo Uniti per Volpiano, a tutta la cittadinanza è quello di un futuro colmo di soddisfazione per il nostro paese e che lo spirito di resilienza possa essere sempre di aiuto nella vita quotidiana per ognuno di Voi.
Un pensiero va al consigliere Ercole Cucca, recentemente scomparso, che con il suo impegno si è contraddistinto sempre con particolare dedizione e costanza nell'interesse della nostra comunità. La sua perdita ha certamente lasciato un grande vuoto nel cuore di chi lo ha conosciuto.

Il Capogruppo di
"Uniti per Volpiano"
Giuseppe Tavasso

Lista Cambiamo Volpiano

"Il Nostro augurio di Natale: Costruiamo Insieme la Volpiano che Meritiamo"

Sono passati quattro anni da quando il gruppo Cambiamo Volpiano è entrato a far parte del Consiglio Comunale di Volpiano.
L'interesse per i cittadini e per il Paese è sempre rimasto alto; la presenza dei Consiglieri Maggisano-Medaglia costante ed operosa su tutti i fronti, dimostrando sempre più di poter essere l'alternativa all'attuale maggioranza che si presenta scoordinata, stanca ed impreparata su tanti fronti ma primo fra tutti il settore dei "lavori pubblici" e quello della "sicurezza", con amministratori incapaci di dare una risposta concreta e utile ai bisogni veri dei cittadini.
Per fortuna a Volpiano esistono tante e diverse Associazioni che spingono il Paese verso la vitalità, l'accoglienza e la convivialità e a loro Cambiamo Volpiano porge il suo plauso e il suo ringraziamento, perché il loro cuore pulsante e il loro aiuto sarà sempre fondamentale, chiunque sia il primo cittadino del momento.
Alle famiglie diciamo che meritano di più. Meritano servizi più efficienti a fronte delle tasse che pagano (tari, mensa, scuolabus, parcheggi). Meritano più attenzioni per i bambini e per i giovani perché non può fare tutto la scuola al suo interno. Meritano più rispetto gli anziani per le cure mediche e per la loro mobilità. Così anche tutti i cittadini meritano più rispetto per il loro Paese che non deve essere abbruttito con arredi urbani scelti a caso (es. panchine) e "paletti" messi ovunque nella speranza che rimangano dritti almeno una settimana.
Tutti meritiamo una Volpiano pulita e salubre, perché se abbiamo scelto di viverci è perché vogliamo che sia un posto a misura di uomo, donna, bambino e anziano… tutto qui, non una metropoli o un rifugio di montagna… ma un bel luogo dove vivere serenamente…
È questo l'augurio che Cambiamo Volpiano vuole fare a tutti per Natale. È questo che vorremmo realizzare con il vostro aiuto.
Buone Feste.

Antonietta Maggisano
Giuseppe Medaglia

Lista Bigliotto

La responsabilità di chi resta: in ricordo di Ercole Cucca e del suo servizio alla Comunità

Se dovessero domandarci quale sia il primo requisito di un amministratore, sia esso eserciti doveri di governo o meno, credo tutti, senza esitazione, risponderemmo la capacità di assumersi la responsabilità.
Ecco. Io ritengo che spesso l'attuale Maggioranza, a guida del Sindaco Panichelli, non incarni pienamente il concetto di responsabilità, o meglio, attribuisca allo stesso un significato traslato che propende più a limitare l'esercizio di governo, anziché assumere decisioni critiche caso per caso, responsabilmente, appunto. Mi pare, insomma, avvertire che l'attuale Giunta più che ad assumersi responsabilità, tenda a "scaricarle" ai pluricitati "uffici" che, in tutta onestà, svolgerebbero non solo il loro compito tecnico, ma anche quello politico.
Oggi il nostro gruppo consiliare piange la perdita di un esempio di responsabilità, Ercole Cucca, che per circa 20 anni ha ricoperto il ruolo di amministratore di minoranza lavorando più che sul palco, dietro le quinte. Con sensibilità, competenza, disponibilità, in campo economico sociale, offrendo la propria professionalità ai più deboli e assumendosi sempre la il carico del proprio ruolo e del proprio sapere, dicendo chiaramente "no" quando non era possibile trovare soluzione, affermando "sì" quando invece la soluzione c'era ed era percorribile. Scaricando mai le proprie decisioni a terzi.
Voglio, allora, oggi, ricordandolo su questa testata che è voce istituzionale del Comune che Ercole ha rappresentato per anni, rammentare la sua ultima battaglia (vinta) - grande in intento, esigua in costi, perché, al di là di quanto la narrazione racconti, la politica, a certi livelli, è pari più al volontariato che a un impiego remunerato - sulla destinazione del gettone di presenza alla Caritas volpianese. E su quella scia, quegli insegnamenti, che il consigliere Cucca ha lasciato in eredità a me e alla mia collega Patrizia Bertuol, anch'essa esempio inequivocabile di responsabilità nei confronti degli elettori accettando l'onere dell'incarico di consigliere, che vogliamo proseguire tenendo ben a mente l'esercizio di quel dovere di responsabilità da cui non si può prescindere. La responsabilità di chi resta.

Maria Grazia Bigliotto

Lista Gente del Piemonte

Venti anni di civismo fuori dal coro: bilancio critico e auguri di svolta

Una voce fuori dal coro, per anni, quella del gruppo che ha sostenuto la mia candidatura sin dal 2011. Dalla costituzione di "Gente del Piemonte " e delle Liste Civiche Comunali che sono approdate con la candidatura nella Lista Civica "Cirio Presidente" alle ultime elezioni regionali si è rafforzata la presenza del civismo come risposta all'assenteismo dalle urne non solo a livello nazionale, ma in particolare a livello locale.
Inutile dire, perché ormai dopo decenni i cittadini dovrebbero essersi resi conto, che le posizioni politiche "indipendenti" realmente scollegate non lo sono mai state e quindi la nuova frontiera è la trasparenza di chi in questi anni ha dimostrato di occuparsi di tematiche che vanno oltre il "contentino".
Mi si chiede di esprimere cosa abbia portato avanti il nostro gruppo in questi anni? Non penso di potermi esimere dall'esprimere il mio disappunto su molti momenti di questa Amministrazione come delle precedenti, contraddistinte sempre dallo stesso marchio inconfondibile. Di cosa stiamo parlando? Promesse elettorali in larga parte disattese nella piena consapevolezza di millantare l'irrealizzabile e ancor più grave l'assenza di programmazione conseguenza di mancanza di lungimiranza politica.
Dopo questa, pur triste, disamina degli ultimi 20 anni della mia presenza (con il mio gruppo) in questa amministrazione non mi rimane che augurare Buone Feste e un cambio radicale di tendenza per il futuro.

Monica Camoletto

Giorno della Memoria: il ricordo attraverso la musica



Il Comune di Volpiano ha celebrato il **Giorno della Memoria** con l'evento *"Musica per la fine del tempo"*, svoltosi domenica 26 gennaio 2025 nella Sala Polivalente "Maria Foglia".
Protagoniste Maria Pia Olivero **e** Silvia Giannuzzi, accompagnate dalle voci di Daniela Berardo **e** Camilla Selis dell'Associazione Culturale TOTO, hanno raccontato attraverso note, immagini e parole il potere della musica nei campi di concentramento: linguaggio universale di resistenza e speranza.
Dopo l'introduzione delle assessore **Barbara Sapino** e **Irene Berardo**, la riflessione si è estesa anche alle scuole, con una replica dello spettacolo il 27 gennaio per gli studenti della Scuola Secondaria di I grado.
L'iniziativa, promossa dall'**Istituto Musicale "Lessona"** in collaborazione con l'**Associazione TOTO** e con il **patrocinio del Comune di Volpiano**, ha voluto riaffermare il valore della memoria come fondamento di una società giusta e solidale.





Giorno del Ricordo: "Novecento di confine" apre la stagione culturale

In occasione del **Giorno del Ricordo**, il **Comune di Volpiano** ha ospitato la presentazione del libro *"Novecento di confine"* di **Enrico Miletto** dedicato alla tragedia delle **foibe** e all'**esodo giuliano-dalmata**.
L'incontro, svoltosi mercoledì 5 febbraio 2025 nella Sala "Maria Foglia", è stato moderato dal presidente del Consiglio Comunale **Emanuele De Zuanne**. Lo storico Miletto**,** docente all'Università di Torino, ha offerto spunti di riflessione per comprendere una pagina complessa della nostra storia nazionale.
L'assessora alla Cultura **Barbara Sapino** ha sottolineato l'importanza di mantenere viva la memoria e il dialogo su temi storici e civili, per educare al rispetto e alla consapevolezza.

"Incontro con l'autore" Libri, storie e iniziative per tutte le età



Anche nel 2025 è ripartita con rinnovato entusiasmo la rassegna **"Incontro con l'autore"**, promossa dal Comune di Volpiano, dalla Biblioteca Civica e dal Consiglio di Biblioteca, con il patrocinio del Salone Internazionale del Libro di Torino**.**
L'iniziativa, che negli anni ha saputo conquistare un pubblico sempre più ampio, si articola in **due stagioni** – **primaverile** e **autunnale** – ciascuna con una serie di incontri dedicati alla presentazione di libri alla presenza degli autori, in un dialogo diretto con i lettori.
Accanto agli incontri con gli autori, la Biblioteca comunale ha offerto anche quest'anno, iniziative rivolte ai più giovani, come **"L'Ora del racconto"**, momenti di lettura animata e scoperta per i bambini, e la simpatica e originale **"Notte dei pupazzi"**, durante la quale i piccoli lettori lasciano in biblioteca i propri peluche che, per una notte, "vivono" avventure tra i libri, tornando il giorno dopo con un racconto da condividere.
«Questa rassegna – sottolinea l'assessora **Barbara Sapino** – rappresenta un progetto culturale che cresce ogni anno, arricchendosi di nuove proposte per tutte le età. È un'occasione di incontro, conoscenza e partecipazione che rende la nostra comunità più unita e consapevole».
La rassegna *"Incontro con l'autore"* è una serie di appuntamenti dedicati ai libri, alla cultura e al piacere della lettura condivisa.

Giovani e cinema - “Sguardi”: il cortometraggio dei giovani filmmaker volpianesi



La presentazione del cortometraggio **“Sguardi”**, presentato il 31 gennaio 2025 ha rappresentato un momento significativo per i giovani filmmaker coinvolti nel progetto **“OpiCinema Vol.2”**, ma anche per il Comune di Volpiano, che ha sostenuto e promosso questa iniziativa. Il progetto è nato con l’obiettivo di **valorizzare la creatività giovanile** e di **promuovere la cultura cinematografica** come forma di espressione, conoscenza e partecipazione.
“OpiCinema Vol.2” ha coinvolto ragazze e ragazzi tra i 12 e i 28 anni**,** offrendo loro un percorso di formazione dedicati ai principali ambiti della produzione audiovisiva: sceneggiatura, regia, fotografia, montaggio e suono.
Guidati da professionisti del settore, i partecipanti hanno potuto acquisire competenze tecniche e artistiche, lavorando in gruppo per realizzare un prodotto originale e collettivo.
Con questa iniziativa, il Comune di Volpiano conferma la volontà di sostenere i giovani talenti del territorio, offrendo loro spazi e opportunità per esprimersi attraverso il linguaggio universale del cinema.

Riparte il Consiglio Comunale dei Ragazzi e delle Ragazze: i giovani al centro della vita pubblica di Volpiano

Giovedì 13 marzo 2025, presso la scuola media *Dante Alighieri*, è ripartito ufficialmente il **Consiglio Comunale dei Ragazzi e delle Ragazze (CCRR)**, il progetto educativo che dà voce agli studenti e li coinvolge direttamente nella vita amministrativa e sociale del territorio. Un’iniziativa che l’Amministrazione comunale considera strategica per costruire una comunità più consapevole, partecipata e attenta ai bisogni delle nuove generazioni.
All’incontro inaugurale erano presenti il **sindaco Giovanni Panichelli** e gli assessori **Barbara Sapino** e **Marco Sciretti**, che hanno accolto i giovani consiglieri sottolineando il valore della partecipazione attiva e dell’impegno civico.
«Le nuove generazioni rappresentano una risorsa fondamentale per il futuro di Volpiano – hanno evidenziato – ed è importante ascoltare le loro proposte, sostenere le loro idee e accompagnarle nella crescita.»
Il CCRR, rinnovato anche alla luce del regolamento comunale aggiornato, ha il compito di elaborare progetti, suggerire interventi e collaborare con gli adulti per migliorare la qualità della vita nella scuola e nel territorio. Tra le aree di interesse figurano ambiente, cultura, sport, solidarietà, inclusione sociale e tutela dei più giovani.



Per il 2025, il Consiglio ha già presentato un primo progetto operativo: la **realizzazione di felpe, spillette e un labaro ufficiale** per rendere riconoscibili i giovani rappresentanti nelle attività pubbliche e negli eventi istituzionali. Un’iniziativa che punta a rafforzare identità, spirito di gruppo e senso di responsabilità. Il Comune ha espresso la propria disponibilità a finanziare la proposta, inserita nel bilancio preventivo annuale del CCRR.
L’Amministrazione comunale, nel ribadire il proprio sostegno al percorso, ha augurato ai ragazzi e alle ragazze un anno ricco di esperienze, confronti e soddisfazioni. «Il futuro della nostra comunità si costruisce anche grazie alle loro idee e al loro entusiasmo» hanno dichiarato.
Il CCRR si conferma così uno strumento fondamentale per avvicinare i giovani alle istituzioni, sviluppare competenze di cittadinanza attiva e favorire la collaborazione tra scuola e territorio. Un laboratorio di democrazia che, ancora una volta, dimostra quanto la partecipazione dei ragazzi possa contribuire a costruire una Volpiano più aperta, inclusiva e attenta ai bisogni di tutti.

Volpiano celebra i 15 anni di gemellaggio con Castries



Domenica 4 maggio Volpiano ha celebrato i 15 anni di gemellaggio con il Comune francese di Castries, rinnovando un legame che nel tempo è diventato simbolo di amicizia, scambio culturale e collaborazione istituzionale. La cerimonia si è svolta in Piazzetta dell'Amicizia, a pochi passi dal Municipio, dove il sindaco Giovanni Panichelli ha consegnato una targa commemorativa alla collega francese Claudine Vassas Mejr.



«Tra Volpiano e Castries esiste un legame autentico, fatto di rispetto, collaborazione e soprattutto amicizia vera», ha dichiarato Panichelli, sottolineando l'importanza delle relazioni costruite negli anni. Il sindaco ha inoltre ringraziato le famiglie ospitanti, i volontari e l'assessora Barbara Sapino per l'impegno dimostrato nell'organizzazione dell'incontro.

Durante la giornata, la delegazione francese ha condiviso con la comunità volpianese la tradizionale *brazucade*, piatto tipico a base di cozze.

Riprendendo le parole del presidente della Pro Loco, Mauro Brunello, Panichelli ha concluso: «Francia e Italia sono vicine, ma Volpiano e Castries lo sono ancora di più, perché unite da un sentimento profondo che va oltre ogni distanza».

La celebrazione ha confermato il valore del gemellaggio come ponte tra comunità, rafforzando un'amicizia che continua a crescere anno dopo anno.

Patronale dei Santi Pietro e Paolo: i neo-diciottenni ricevono la Costituzione dalle mani del Sindaco

La seconda serata della festa patronale dei Santi Pietro e Paolo, sabato 28 giugno, si è tinta di forte partecipazione civile ed emozione. Sul palco, davanti a un pubblico numeroso, il sindaco Giovanni Panichelli ha consegnato una copia della Costituzione italiana ai ragazzi e alle ragazze che hanno raggiunto o raggiungeranno la maggiore età nel corso dell'anno.



L'iniziativa, ormai tradizionale, ha un profondo valore simbolico e istituzionale. Nel rivolgersi ai giovani, il primo cittadino ha ricordato come il passaggio alla maggiore età rappresenti «un momento delicato, fatto di pieni diritti ma anche di responsabilità», parole accolte dagli applausi dei presenti.

Panichelli ha inoltre sottolineato che la consegna della Carta non è soltanto un gesto formale, ma un invito concreto alla partecipazione attiva. «Il Comune vuole sensibilizzare i giovani al valore dell'impegno civico» ha affermato, esortandoli a contribuire alla vita della comunità: «La nostra società ha bisogno di persone proattive, capaci di mettersi a disposizione degli altri».

La serata si è così trasformata in un momento di festa e riflessione, con i neo-maggiorenni protagonisti di un rito che sancisce l'ingresso nella piena cittadinanza e nel percorso di partecipazione democratica.

Volpiano e Brandizzo, insediato don Salesio Sebold: primo parroco condiviso



A fine settembre don Salesio Sebold ha fatto il suo ingresso ufficiale come nuovo parroco di Volpiano e Brandizzo, accompagnato dai sindaci Giovanni Panichelli e Monica Durante. Per le due comunità si tratta di una novità storica: per la prima volta condividono lo stesso parroco, pur mantenendo identità e attività autonome.
La decisione, voluta dall'Arcivescovo di Torino Roberto Repole, si inserisce nel percorso di riorganizzazione pastorale avviato in diocesi per far fronte alla diminuzione del clero e per valorizzare il ruolo di laici e diaconi. Le celebrazioni di accoglienza hanno registrato una grande partecipazione di fedeli, autorità civili, associazioni e rappresentanti dell'Arma dei Carabinieri. Nel suo saluto, il sindaco Panichelli ha definito l'arrivo di don Salesio un'opportunità di crescita e collaborazione per entrambe le comunità.



Originario del Brasile e ordinato nel 1997, don Salesio ha alle spalle esperienze pastorali in Brasile e in Italia, e fino a settembre era parroco di San Paolo a Venaria. L'Arcivescovo ha espresso gratitudine ai parroci uscenti e ha invitato le comunità a sostenere con fiducia il nuovo cammino nell'ambito dell'Unità Pastorale 26.

Volpiano, successo per l'ottava edizione del "De Bello Canepiciano"



Nel fine settimana di sabato 4 e domenica 5 ottobre il centro storico di Volpiano ha ospitato l'ottava edizione del "De Bello Canepiciano", manifestazione biennale organizzata dalla Tavola di Smeraldo in collaborazione con la Pro Loco.
L'evento ha richiamato oltre cinquemila visitatori, confermandosi come uno degli appuntamenti più attesi nel panorama delle rievocazioni storiche locali. L'iniziativa ha proposto due giornate dedicate al Medioevo, offrendo ricostruzioni ambientali, dimostrazioni di vita quotidiana, spettacoli e momenti divulgativi.





Il centro cittadino si è trasformato in un percorso storico immersivo: cortei in abiti d'epoca, simulazioni di scontri, esibizioni di falconeria, taverne tematiche e giostre hanno contribuito a ricreare l'atmosfera del XIV secolo. L'allestimento e la partecipazione delle associazioni coinvolte hanno permesso al pubblico di vivere un'esperienza rievocativa strutturata e rispettosa del contesto storico.
Accanto alle attività spettacolari, la manifestazione ha proposto anche un ciclo di conferenze di carattere storico-scientifico dedicate a temi quali la cucina medievale, le erbe officinali, i viaggi e le leggende del Medioevo. Gli incontri sono stati curati da studiosi e ricercatori, moderati dal presidente del Consiglio comunale, Emanuele De Zuanne.
Il bilancio dell'edizione è risultato positivo sia per affluenza sia per qualità delle iniziative, confermando il ruolo del "De Bello Canepiciano" come appuntamento culturale di riferimento per la comunità volpianese e per gli appassionati di rievocazioni storiche.

Onore ai Caduti del 1° Nucleo Elicotteri: posata la targa commemorativa a 41 anni dall'incidente



Il 13 marzo 2025 si è svolta commemorazione dedicata ai Carabinieri caduti nel tragico incidente di volo del 13 marzo 1984, che coinvolse un elicottero del 1° Nucleo Elicotteri Carabinieri di Volpiano.
Nel luogo simbolo della memoria è stata posata una targa in onore dei quattro militari dell'Arma che persero la vita nell'adempimento del proprio dovere, durante un servizio operativo a tutela della collettività.
L'iniziativa, promossa in collaborazione con le autorità civili e militari, ha voluto rendere omaggio alla professionalità, al coraggio e al senso del dovere che hanno contraddistinto gli appartenenti al Nucleo Elicotteri, elemento fondamentale del dispositivo operativo dell'Arma dei Carabinieri.
Durante la cerimonia, alla presenza delle rappresentanze istituzionali, delle associazioni d'arma e dei cittadini, sono stati pronunciati messaggi di profondo ricordo e riconoscenza. La benedizione della targa e la deposizione di una corona hanno accompagnato un momento di intensa partecipazione emotiva.
La commemorazione del 2025 rinnova l'impegno collettivo nel custodire la memoria di chi ha sacrificato la propria vita al servizio del Paese, affinché il loro esempio di dedizione continui a essere un punto di riferimento per le generazioni future.



Ragazzi in gamba – 10 e lode: la città premia le eccellenze scolastiche dell'anno 2024/2025

Una serata dedicata al merito e all'impegno si è svolta martedì 25 novembre nella Sala Polivalente Maria Foglia, dove si è tenuta la cerimonia "Ragazzi in gamba – 10 e lode", promossa dall'Amministrazione Comunale per valorizzare gli studenti più meritevoli dell'anno scolastico 2024/2025. L'iniziativa, ormai appuntamento fisso della comunità, celebra l'eccellenza scolastica e il valore dello studio, riconoscendo ufficialmente il lavoro e la dedizione dei giovani del territorio.
Oltre alla consegna delle borse di studio, la serata ha offerto spazio anche alla presentazione dei migliori elaborati dell'Esame di Stato 2024/2025. Gli studenti autori dei lavori selezionati hanno illustrato personalmente i propri percorsi, mostrando competenze, capacità di analisi e creatività che testimoniano la qualità del lavoro svolto durante l'intero anno scolastico e, in particolare, nelle prove d'esame.
Nel corso dell'evento, il sindaco Giovanni Panichelli e l'assessora all'Istruzione **Barbara Sapino** hanno espresso profondo apprezzamento per i risultati raggiunti, evidenziando come questi giovani rappresentino motivo di orgoglio per tutta la città. Un sentito ringraziamento è stato rivolto anche alle famiglie e al corpo docente, il cui supporto quotidiano risulta fondamentale per la crescita personale e formativa degli studenti.
La cerimonia "Ragazzi in gamba – 10 e lode" si conferma così un momento significativo per riconoscere pubblicamente il merito, promuovere la cultura dello studio e valorizzare i talenti che contribuiranno a costruire il futuro della comunità.





I NOSTRI SERVIZI

- Valutazione immobile gratuita e precisa, secondo i più aggiornati valori di mercato.
- Acquisizioni dell'incarico di vendita e locazione su modulistica regolarmente depositata presso la Camera di Commercio e quindi in regola con norme e leggi, a garanzia del cliente.
- Piano di marketing per favorire la vendita dell'immobile.
- Consulenza creditizia ed assicurativa, alle migliori condizioni di mercato.
- Ritiro della proposta d'acquisto e consulenza generale nella trattativa.
- Assistenza ed analisi dei bisogni nei confronti del cliente e precisa identificazione dell'immobile più adatto alle esigenze.
- Assistenza in tutte le fasi della compravendita fino al rogito notarile o al contratto di locazione.
- Assistenza post vendita.

8casa®

S.F. IMMOBILIARE S.R.L
Piazza Madonna delle Grazie, 16
10088 - Volpiano (TO)
Tel. 011.190 .35.013 Cel. 338.25.62.372
Mail. volpiano@8casa.it





Residenza Anni Azzurri Volpiano

Le residenze per anziani del Gruppo KOS

Assistenza infermieristica personalizzata, servizi innovativi ed elevati standard di accoglienza.
Una storia ventennale fondata sul servizio alla persona, da oggi anche a Firenze.
Per informazioni chiama il numero **011 982 6100** o inquadra il QR Code

Residenza Anni Azzurri Volpiano
Via Giacomino Gabriele Michele Bertetti, 22 10088 Volpiano (TO)
residenzavolpiano@anniazzurri.it

Anni Azzurri
L'età dell'esperienza

KOS group