Vinovo



Dicembre 2025

L'Amministrazione Comunale augura Buone Feste


Gierre Auto
MONCALIERI
Multimarche
NUOVO - KM0 - AZIENDALI - USATO - NOLEGGIO
alle migliori condizioni di mercato
MONCALIERI • CORSO SAVONA 2 BIS • TEL. 011.642021
www.gierre-auto.it
info@gierre-auto.it


RITIRIAMO GRATUITAMENTE
A DOMICILIO TUTTI I RIFIUTI
INGOMBRANTI ED ELETTRICI
Per sapere come liberarti dei tuoi rifiuti ingombranti ti basta chiamare il numero verde 800.639.639.
Nel nostro territorio è attivo il servizio di ritiro gratuito a domicilio dei rifiuti ingombranti. Ti ricordiamo che gli ingombranti dovranno essere collocati a bordo strada, davanti alla tua abitazione, nel giorno indicato dall'operatore del numero verde.
CHIAMACI E
RICHIEDI IL
SERVIZIO
NON ABBANDONARLI
800 639 639
DAL LUNEDÌ AL VENERDÌ 9.00-12.30/13.30-17.30
Campagna promossa da:
Consorzio di Area Vasta COVAR 14
ABBANDONARE I RIFIUTI HA UN COSTO PER TE E PER L'AMBIENTE

La lettera della Sindaca



Cari concittadine e concittadini,
questo primo lungo periodo di amministrazione è stato intenso, concreto e ricco di passaggi importanti per il futuro di Vinovo. Abbiamo affrontato mesi complessi, tra nuove sfide e obiettivi ambiziosi, mantenendo sempre una visione chiara: far crescere il nostro paese in modo sostenibile, inclusivo e attento ai bisogni reali della comunità.
Negli ultimi mesi numerosi cantieri hanno compiuto passi significativi: la riqualificazione della scuola Buozzi/Matteotti, ormai prossima alla conclusione, che attraverso il dialogo costante con il personale scolastico e con le famiglie, porterà a un edificio più moderno, sicuro ed efficiente; il nuovo nido, completato e attivato, accoglie oggi 60 bambini in ambienti progettati per garantire qualità educativa e comfort; l'ex scuola Gramsci e l'ex Cottolengo, a lavori ultimati, torneranno a essere spazi vivi e utili alla cittadinanza.
Abbiamo investito molto anche nella cultura e negli eventi: dalle mostre al Castello alle stagioni teatrali dell'Auditorium, fino ai progetti di prevenzione come Invecchiamento attivo e alle numerose iniziative di comunità, dallo sport alla Settimana della Donna. Per i più giovani sono in costante crescita le attività dello Spazio Giovani, sempre più punto di riferimento e opportunità di partecipazione.
Restano prioritarie le politiche abitative, i cantieri di lavoro e le azioni di sostegno alle famiglie più fragili. Sono stati avviati nuovi progetti dedicati al verde pubblico, alla sostenibilità e alla cura degli spazi urbani.
Il confronto con le Associazioni rimane costante e costruttivo: grazie al loro impegno stiamo realizzando iniziative preziose e coinvolgenti, capaci di rafforzare il tessuto sociale e la qualità della vita di Vinovo. Gli incontri con le frazioni hanno registrato una buona partecipazione e hanno prodotto segnalazioni puntuali che stiamo gradualmente traducendo in interventi concreti.
Il tema della "sicurezza" è seguito con attenzione sempre crescente, tramite il coordinamento con le Forze dell'Ordine e la Polizia Locale.
Il lavoro da fare, però, è ancora molto.
Credo profondamente in una squadra amministrativa che cresce insieme, che si confronta e che antepone il bene comune ai personalismi; credo fermamente nella collaborazione di una comunità responsabile, informata dei proprio diritti e consapevole dei propri doveri, partecipe e sempre attenta al valore del bene collettivo.
Vi assicuro che il mio impegno, la mia disponibilità e il senso di responsabilità verso il ruolo che mi avete affidato restano totali. Continuerò, insieme ai miei collaboratori, a dare il massimo per un paese che cresce, che include e che guarda al futuro con fiducia.
Vi abbraccio e vi auguro di vivere nel modo migliore il Natale che sta arrivando.

La vostra sindaca Maria Grazia Midollini

Testi a cura dell'Amministrazione Comunale
Notizie dal comune di... 5/2025
Reg. Trib. di Torino n. 4 del 2017
Direttore Responsabile
Carlo Cantamessa
Marketing Servizi Editoriali
Tel. 339 229 6794
Info@edizionicomunali.it
Fotografie fornite dalla Redazione
Stampa
COMGRAF - Località Teppe 7
Quart (AO)



TUTOR CONSULTING MEDICAL
PROTEGGIAMO CHI FA CRESCERE LA TUA IMPRESA.
TEL. 011 196 65 116 • WWW.TUTORCONSULTING.IT • VIA VERNEA 31 - NICHELINO (TO)

Vinovo riparte dai giovani: un anno di spazi, partecipazione e futuro

Il 2025 a Vinovo è stato un anno di nuove aperture, di nuove opportunità e di una rinnovata voglia di partecipare e costruire insieme. È stato l'anno in cui i giovani hanno finalmente trovato una casa: uno spazio in cui incontrarsi, esprimersi e costruire insieme il proprio futuro. Un anno di energie fresche e di progetti che non si limitano a "parlare di giovani", ma partono da loro.

A maggio ha aperto ufficialmente le porte "Spaz10048", il primo spazio giovani di Vinovo.



Un traguardo atteso e desiderato da tempo, concretizzato dopo anni di richieste, confronti e lavoro collettivo: dal Comune alle associazioni, fino ai singoli cittadini che non hanno mai smesso di credere in questo progetto.

Situato in via De Amicis 4, di fronte alla scuola elementare, lo spazio nasce dove un tempo sorgeva la "Casa del Popolo": oggi, quella stessa casa torna a vivere con una nuova anima, diventando "Casa dei Giovani". Tre stanzette, un cortile ampio e tante idee in fermento sono il cuore pulsante di questo luogo. Lo Spaz10048 vuole essere molto più di quattro mura: un punto di ritrovo, un laboratorio di idee, un terreno fertile per coltivare amicizie e progetti.

Da quest'autunno partiranno le prime attività calendarizzate: un'aula studio, laboratori di affettività, laboratori musicali, giochi da tavolo, ma anche momenti liberi in cui semplicemente stare insieme. Lo Spaz10048 è pensato come uno spazio vivo, che cresce con chi lo abita, dove ognuno può portare un pezzetto di sé e scoprire il piacere di costruire qualcosa in comune.



Durante l'estate, tra giugno e luglio, lo Spaz10048 è diventato il quartier generale di un'altra iniziativa che ha lasciato il segno: Piazza Ragazzabile, un progetto curato dall'Informagiovani e già noto in tanti comuni della zona.

Per tre settimane, più di venti ragazze e ragazzi tra i 14 e i 17 anni hanno lavorato insieme per prendersi cura della propria comunità, rendendo Vinovo ancora più bella e vivibile. Hanno ripulito e sistemato aree verdi, rinnovato spazi pubblici e si sono messi alla prova nel ridipingere e decorare muri e panchine. Il risultato? Una città più curata, più colorata e, soprattutto, più loro. Il simbolo di questa esperienza è il murales collettivo che oggi campeggia sulla facciata principale dello Spaz10048, in cui ogni persona ha lasciato un segno, un colore, una traccia di sé.

Ma Piazza Ragazzabile non è stata solo lavoro: è stata un'estate di condivisione, di relazioni, di chiacchiere sotto il sole e di nuove amicizie. E come spesso accade, ciò che parte come un progetto "per i giovani", finisce per diventare un'esperienza dei giovani per la comunità intera.

Ogni cambiamento, però, per durare deve avere una voce collettiva che lo rappresenti.



E così, accanto agli spazi e ai progetti, nel 2025 è arrivato anche un importante passo avanti: l'aggiornamento del regolamento della **Consulta Giovani Comunale** – 'Generazione Per'. Dopo dieci anni di attività, la Consulta si rinnova per aprire le porte a nuove generazioni, nuove idee e nuove forme di partecipazione. Il nuovo regolamento, consultabile sul sito del Comune di Vinovo o presso gli uffici comunali, vuole rendere la Consulta più aperta, inclusiva e dinamica: un luogo dove i giovani tra i 13 e i 35 anni possano proporre, discutere e immaginare insieme il futuro del paese.

La Consulta non è un organo "istituzionale" nel senso rigido del termine: è piuttosto uno spazio di confronto dove la voce dei ragazzi può diventare proposta concreta, dove i sogni trovano ascolto e dove la politica locale può davvero dialogare con le nuove generazioni.

Dallo Spaz10048 a Piazza Ragazzabile, fino alla Consulta Giovani, il filo conduttore è chiaro: Vinovo vuole investire nei giovani. Non si tratta solo di parole o iniziative isolate, ma di un percorso concreto che unisce spazi fisici, esperienze pratiche e partecipazione civica. Il Comune di Vinovo crede che i giovani non siano solo "il futuro", ma anche il presente: una risorsa da ascoltare, valorizzare e sostenere. E se il 2025 è stato l'anno della partenza, i prossimi potranno essere gli anni della costruzione e dell'evoluzione, verso un futuro più inclusivo e ricco di opportunità.

Riqualificazione e restauro dell'ex-Cottolengo



I lavori di riqualificazione e restauro dell'ex-Cottolengo proseguono nel rispetto dei tempi previsti dal PNRR. Esternamente sono stati completati i lavori di rifacimento della copertura e delle facciate e pertanto sono stati smontati i ponteggi e risulta pressoché completata l'installazione dei nuovi serramenti.
Nell'area di pertinenza è stata realizzata la struttura della pergola che sorreggerà l'impianto fotovoltaico che alimenterà l'edificio e sono in corso i livellamenti di terreno e la posa delle varie condutture prima della realizzazione della pavimentazione esterna.
Lungo Via Nuova è stato rivisto il muro in mattoni per l'inserimento di una cabina elettrica e la realizzazione di tratti a giorno in adiacenza all'edificio ex-economo ed è stato realizzato tutto il tratto di marciapiede fronteggiante l'edificio che unitamente a quanto verrà realizzato durante i lavori di recupero del giardino porterà ad avere un collegamento pedonale dal centro paese fino al nuovo asilo nido.
Internamente sono stati completati tutti i rinforzi strutturali necessari che sono risultati più gravosi durante l'esecuzione dei lavori e che hanno determinato la necessità di redigere una perizia di variante in corso d'opera. Sono state poi realizzate le partizioni interne, reintegrati gli intonaci ammalorati ed attualmente sono in fase di realizzazione tutte le opere impiantistiche e le pavimentazioni.
Particolare attenzione è stata dedicata agli interventi di re-stauro dell'ex cappella e dell'ex economato, dove sono terminati i lavori su volte, murature e pavimentazioni di recupero ed è stata effettuata la posa delle vetrate artistiche restaurate. Il progresso dei lavori è stato oggetto di verifiche periodiche da parte dei funzionari della Soprintendenza Archeologia Belle Arti e Paesaggio per la Città Metropolitana di Torino con l'obiettivo di valutare l'avanzamento delle lavorazioni, la metodologia di intervento in relazione agli obiettivi di conservazione e le campionature di finiture/reintegrazioni.
I lavori sull'edificio termineranno nel mese di febbraio 2026 e nella stessa annualità prenderanno il via quelli per la riqualificazione del giardino esterno che sarà restituito alla cittadinanza grazie ad un finanziamento regionale.

Quintino S.p.A.
COSTRUZIONI GENERALI
+39 011 503 940
www.quintinocostruzioni.com

Comune di Vinovo A.S.LO. VINOVO

HAI UN ALLOGGIO SFITTO A VINOVO ?

VUOI AFFITTARE MA TEMI RISCHI O MOROSITÀ ?

HAI GIÀ UN CONTRATTO MA VUOI PIÙ TUTELE ?

Il Comune ti offre numerosi vantaggi se affitti a CANONE CONCORDATO:

- contributo una tantum fino a 3.000 euro
- agevolazioni fiscali su IMU, IRPEF, imposta di registro e cedolare secca
- supporto comunale agli inquilini

VALIDO PER NUOVI CONTRATTI O RINEGOZIAZIONI DI CONTRATTI GIÀ IN ESSERE

VIENI A INFORMARTI IN COMUNE

SPORTELLO A.S.LO.
Tel. 375-6520349 - aslo@comune.vinovo.to.it
SOLO SU APPUNTAMENTO
L'ACCESSO È GRATUITO

IL TUO IMMOBILE È UNA RISORSA PREZIOSA PER TE E PER IL TERRITORIO!

Comune di Vinovo A.S.LO. VINOVO

HAI PROBLEMI CON L'AFFITTO ?

CERCHI UN CANONE SOSTENIBILE ?

SEI IN DIFFICOLTÀ A PAGARE LE SPESE CONDOMINIALI ?

Puoi ricevere un contributo fino a 8 mensilità con l'affitto a CANONE CONCORDATO

REQUISITI:

- Isee fino a 26.000 euro
- cittadinanza italiana, UE o permesso di soggiorno
- residenza o lavoro a Vinovo da almeno un anno

VIENI A INFORMARTI IN COMUNE

SPORTELLO A.S.LO.
Tel. 375-6520349 - aslo@comune.vinovo.to.it
SOLO SU APPUNTAMENTO
L'ACCESSO È GRATUITO

IL SOSTEGNO C'È: BASTA CHIEDERLO!



Iniziative per un mercato della locazione più equo e sostenibile

Quello della casa è uno dei temi centrali per le politiche sociali a livello locale e nazionale, ma è anche una questione che incide profondamente sul benessere e sulla coesione della nostra comunità. L'abitazione dovrebbe infatti essere un diritto fondamentale per ogni cittadino - è il luogo dove si costruisce il futuro, dove si cresce una famiglia, dove si trova la serenità necessaria per affrontare la vita, eppure per molte, troppe persone rappresenta un traguardo difficile da raggiungere. Per le ragioni più diverse (mancanza di fiducia o di requisiti, momenti di insicurezza economica ecc.) domanda e offerta faticano a incontrarsi, portando a un diffuso disagio abitativo che ha ricadute sull'intera collettività, generando fragilità sociali e squilibri economici. E allora come creare un mercato della locazione più equo, sostenibile e solidale, capace di rispondere ai bisogni reali delle persone e di valorizzare le risorse del territorio, restituendo alla casa il suo ruolo centrale nella vita e nella dignità di ciascuno?
Come Amministrazione comunale abbiamo deciso di attuare politiche concrete che consentano agli inquilini di accedere ad abitazioni dignitose a canoni equi e che, al contempo, tutelino e incentivino i proprietari a mettere a disposizione i propri immobili. Una di queste politiche prevede il potenziamento e il rafforzamento del progetto A.S.LO. - Agenzia Sociale per la Locazione, co-finanziato dalla Regione Piemonte, che promuove la stipula di contratti a canone concordato offrendo vantaggi fiscali ed economici sia per gli inquilini sia per i proprietari. Tra i benefici garantiti: cedolare secca al 21%, IMU agevolata al 6‰, esenzione da bolli e imposte di registro, contributi a fondo perduto fino a 8 mensilità per gli inquilini e fino a 3.000 euro per i proprietari, oltre a sostegni economici per la prevenzione degli sfratti in caso di morosità incolpevole.
Per favorire l'adesione al progetto, il Comune ha promosso negli scorsi mesi una campagna informativa e organizzato due incontri pubblici – uno dedicato ai professionisti del settore immobiliare e uno rivolto a proprietari e cittadini – entrambi molto partecipati, segno dell'interesse e del bisogno reale di strumenti come A.S.LO. Ora, per portare a compimento il progetto e sfruttare al meglio i contributi regionali stanziati per il 2025/26, restituire dignità abitativa a chi attraversa un momento di difficoltà e trasformare ogni immobile sfitto in una risorsa per tutto il territorio, serve la partecipazione di tutti. Lo sportello e gli esperti A.S.LO. sono gratuitamente a disposizione del pubblico: proprietari, professionisti del settore e inquilini sono invitati a rivolgersi a loro per informazioni e consulenze.
Non lasciamo che questa opportunità resti inutilizzata. Perché Vinovo sia davvero casa per tutti.

INFO SPORTELLO ASLO tel 375.6520349
aslo@comune.vinovo.to.it
ACCESSO GRATUITO SU APPUNTAMENTO

CO.IM.EL.
COSTRUZIONE IMPIANTI ELETTRICI
Impianti elettrici industriali e civili
Illuminazione stradale
Cabine trasformazione
Manutenzione
Automazione cancelli
Al vostro servizio dal 1978
Via Carmagnola, 6 - 10048 Vinovo (TO)
Tel. 011 9651020
info@coimelimpianti.it
www.coimelimpianti.it



Concorso letterario “Cittadini Oggi”: Legalità attraverso l’esempio degli studenti



Il Comune di Vinovo presenta il concorso letterario “Cittadini Oggi”, rivolto a tutti gli studenti delle Scuole Secondarie di I e II grado (Medie e Superiori) residenti a Vinovo, con numerosi premi (premio di importo più elevato € 200,00). L’iniziativa invita i giovani a esprimersi attraverso brevi elaborati originali – racconti, articoli, saggi ecc. – affrontando uno a scelta dei seguenti temi: l’Antimafia e il coraggio; la tutela della legalità e la Costituzione; la lotta al degrado urbano e il rispetto del vivere civile; il contrasto al bullismo tra giovani e alla prepotenza nella società degli adulti.
L’Amministrazione spiega che questa iniziativa è un’occasione per i ragazzi di riflettere sulla legalità intesa non solo come scelta eticamente migliore, ma anche come scelta più conveniente: dare voce ai ragazzi su questi temi significa offrire loro l’occasione di diventare protagonisti di una Comunità dove il vivere civile e il rispetto del prossimo e del territorio prevalga a tutti i livelli.
Per i primi tre classificati tra gli studenti delle Medie e per i primi tre delle Superiori sono previsti, come accennato, premi in denaro, ma saranno previste anche altre menzioni speciali per i coloro che si saranno distinti con il proprio scritto. La premiazione si terrà a Vinovo, in una cerimonia dedicata.
Tutte le informazioni e il bando verranno pubblicati sul sito ufficiale www.comune.vinovo.to.it e sui canali social del Comune nel mese di gennaio 2026. Partecipate numerosi!

Servizio Pedibus a Vinovo

Un’eccellenza di volontariato per accompagnare i bambini a scuola a piedi
A Vinovo la comunità si distingue anche per il suo forte spirito di solidarietà e attenzione all’ambiente. Un esempio brillante di questa realtà è il servizio Pedibus, un’iniziativa di volontariato che ogni mattina accompagna i bambini a scuola a piedi, garantendo sicurezza, socializzazione e amore per il territorio.
Il Pedibus è una sorta di “autobus umano”, composto da una fila di bambini che, guidati da volontari adulti, percorrono insieme il tragitto casa-scuola a piedi. Ogni gruppo segue un percorso stabilito, con fermate prestabilite dove i bambini si aggiungono al “convoglio”, proprio come succede con un autobus tradizionale. In testa e in coda al gruppo ci sono sempre uno o più volontari che garantiscono la sicurezza durante tutto il tragitto.
A Vinovo il Pedibus viene gestito da una rete di volontari, genitori, nonni o cittadini sensibili al tema della mobilità sostenibile. Ogni mattina, con qualsiasi tempo, questi “autisti a piedi” si fanno trovare puntuali alle fermate del percorso. I bambini, muniti di giubbotti catarifrangenti per essere sempre ben visibili, chiacchierano, ridono e imparano le regole della strada, vivendo la città in modo sano e sicuro.
I benefici sono molteplici:
Sicurezza: I bambini sono accompagnati da adulti affidabili, riducendo i rischi legati al traffico e agli spostamenti in autonomia.
Socializzazione: Camminare insieme favorisce nuove amicizie, rafforza il senso di appartenenza alla comunità e rende il tragitto più piacevole.
Salute: L’attività fisica quotidiana è fondamentale per il benessere dei più piccoli.
Ambiente: Meno auto davanti alle scuole significa meno



inquinamento e meno traffico, con benefici per tutta la collettività.
Educazione civica: I bambini imparano a muoversi responsabilmente nel proprio paese, sviluppando autonomia e rispetto delle regole.
Il cuore pulsante del Pedibus sono i volontari. Il loro ruolo non si limita a garantire la sicurezza, ma rappresenta anche un esempio di cittadinanza attiva e di attenzione verso le nuove generazioni. “Chi semina cortesia, raccoglie amicizia” recita un proverbio italiano: questi accompagnatori, con il loro tempo e il loro sorriso, seminano valori preziosi lungo le strade di Vinovo.
Da quest’anno il servizio e’ gestito con la collaborazione della Soms Tesa che supportera’ il coordinamento dell’attività.
Tutti possono contribuire al successo del Pedibus: basta un po’ di tempo e tanta voglia di fare la differenza. Genitori, nonni, giovani e pensionati sono invitati ad unirsi all’iniziativa, facendo richiesta presso il Comune. Anche una sola mattina a settimana può essere preziosa!

Il Passaporto del Buon Cittadino: un Viaggio verso la Cittadinanza attiva

La scheda a punti dell'Istituto Comprensivo di Vinovo per promuovere educazione civica e inclusione

Nella società di oggi, educare i giovani ai valori della cittadinanza attiva e dell'inclusione è una priorità fondamentale. L'Istituto Comprensivo di Vinovo in collaborazione con l'Amministrazione ha introdotto un'iniziativa innovativa: il Passaporto del Buon Cittadino, una scheda a punti che trasforma l'educazione civica in un percorso coinvolgente e concreto per gli alunni.

Si tratta di un vero e proprio "passaporto" simbolico che viene consegnato a ogni studente all'inizio dell'anno scolastico, nel diario. All'interno, gli alunni possono accumulare "crediti di cittadinanza" partecipando attivamente a eventi, progetti e iniziative organizzate dalla scuola e dal territorio. Ogni esperienza vissuta, ogni gesto di collaborazione, rispetto e solidarietà viene riconosciuto con l'assegnazione di punti, che andranno a comporre il percorso personale di crescita civica.

L'obiettivo principale è quello di sensibilizzare gli studenti all'importanza di vivere in una comunità inclusiva e responsabile. Attraverso la partecipazione concreta, si intende:

- Favorire la consapevolezza dei propri diritti e doveri.
- Stimolare lo spirito di collaborazione e solidarietà.
- Educare al rispetto delle regole e delle persone.
- Contrastare fenomeni di esclusione e discriminazione.
- Valorizzare il ruolo attivo di ciascuno nella costruzione di una società migliore.

Il Passaporto del Buon Cittadino rappresenta uno strumento semplice ma efficace per avvicinare i ragazzi ai valori fondamentali della convivenza civile. Come si suol dire, "l'unione fa la forza": solo attraverso il contributo di tutti è possibile costruire una comunità solidale e accogliente. Gli alunni dell'Istituto Comprensivo di Vinovo, grazie a questa iniziativa, imparano fin da piccoli che nessuno è un'isola e che ogni gesto, anche il più piccolo, può fare la differenza.

Educare i cittadini di domani significa investire sul presente, offrendo occasioni di crescita e responsabilità. Il Passaporto del Buon Cittadino è un viaggio che accompagna i ragazzi verso una vita più consapevole, aperta e inclusiva, dove il rispetto e la collaborazione diventano la base su cui costruire il futuro.



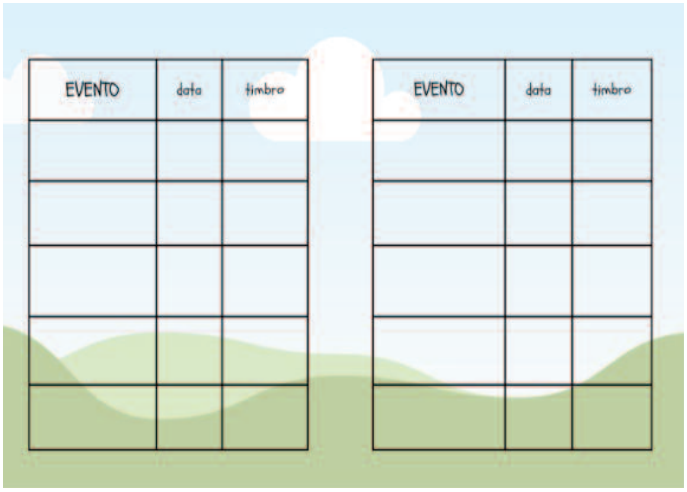

Dussmann
Dussmann Service S.r.l.
Filiale Sviluppo Ristorazione Scolastica
Via Papa Giovanni XXIII, 4
24042 Capriate San Gervasio (BG)
Tel. 0291518
segreteriadivisionescuole@dussmann.it
www.dussmann.it
We care for more

www.sicasasfalti.it
Azienda certificata UNI EN ISO 9001
Produzione di asfalto e riciclati certificati CE
Pavimentazioni per cortili, silos, strade private
Scavi, rilevati e tubazioni
Fresatura e ripristino asfalti ammalorati
SICAS ASFALTI
SICAS ASFALTI s.r.l. di Allasia e Chiavassa
Via Scarnafigi 26 - 12030 Monasterolo di Savigliano (CN)
Tel. 0172 373115 - info@sicasasfalti.it

Campus di Protezione Civile - Vinovo 2025

Una settimana in tenda per imparare a essere volontari
Il progetto nazionale "Anch'io sono la Protezione Civile" regala a ragazzi e ragazze tra i 10 e i 16 anni un'opportunità unica per imparare divertendosi e quest'anno ha coinvolto molti ragazzi Vinovesi che hanno vissuto un'esperienza memorabile.
Il progetto ha visto la collaborazione tra la Protezione civile di Vinovo e la protezione Civile Gruppo Alpini di Torino coordinati da Massimo Savio.
Trascorrere una settimana in un campus di protezione civile, infatti, rappresenta molto più di una semplice esperienza formativa: è un vero e proprio viaggio alla scoperta di sé, degli altri e del valore della solidarietà. In un mondo dove spesso si corre, fermarsi per dedicarsi agli altri diventa un privilegio e un impegno morale. Ecco il racconto di una settimana vissuta in tenda, tra lezioni, esercitazioni e spirito di gruppo, per imparare a essere volontari della protezione civile.
Il campus di protezione civile si è svolto nell'area manifestazioni del parco del Castello, dove tende e strutture temporanee sono diventate la casa dei partecipanti. L'ambiente naturale favorisce la concentrazione, la collaborazione e la consapevolezza di quanto sia importante sapersi adattare alle situazioni impreviste. Fin dal primo giorno, si è respirata un'atmosfera di entusiasmo, misto a curiosità: pronti a lasciare le comodità quotidiane per abbracciare una nuova avventura.
Dormire in tenda, condividere spazi ristretti e gestire le piccole difficoltà quotidiane aiuta a sviluppare spirito di adattamento e resilienza. Ogni giorno è scandito da attività pratiche, lezioni teoriche e simulazioni di emergenza, che insegnano il valore del lavoro di squadra e della fiducia reciproca.
Il cuore dell'esperienza è la formazione: si studiano le procedure di intervento, la gestione delle emergenze, il primo soccorso e la comunicazione in situazioni critiche. Gli istruttori, volontari di lunga data, trasmettono la loro esperienza con passione, raccontando episodi reali e coinvolgendo i partecipanti in esercitazioni pratiche. I ragazzi hanno imparato ad usare radio, estintori, attrezzature di pronto intervento e a coordinarsi in caso di calamità.
Essere volontario non significa solo conoscere le tecniche, ma soprattutto abbracciare valori fondamentali come il rispetto, la solidarietà e l'altruismo. Il campus diventa una palestra di vita, dove si cresce imparando a mettersi al servizio degli altri, senza aspettarsi nulla in cambio.
La settimana vissuta in tenda al campus di protezione civile si è conclusa con una cerimonia semplice ma significativa: la consegna degli attestati e il saluto agli istruttori. I ragazzi sono tornati a casa con il cuore più ricco, le idee più chiare e la consapevolezza che il volontariato non è solo un'attività, ma uno stile di vita.





OTTICA
MAURIZIO CAGNO
Via Pinerolo 15 - 10060 Candiolo (TO)
Tel. 011 962 19 38
Chiuso il lunedì
otticacagno.candiolo

MARONGIU RICCARDO
CONDIZIONAMENTO
ELETTRICI E TELECOMUNICAZIONI
Via Martiri della Libertà 5 - Vinovo (TO)
Cel. 333 5828007 marongiuriccardo_
MARONGIU.RICCARDO@LIBERO.IT

Asilo Infantile di Vinovo

Dal 1860... 160 anni di storia importante dedicata ai bambini

Tel. 011 965 14 20 segreteria@asiloinfantilevinovo.it - www.asiloinfantilevinovo.it

FISM SCUOLA ASSOCIATA

Volete visitare la nostra scuola?
Benissimo... vi aspettiamo
prenotatevi al 011 9651420

Siamo aperti tutto luglio con estate bimbi

I NOSTRI SERVIZI...

- PRE E POST SCUOLA.
- PASTO FRESCO OGNI GIORNO COMPRESO NELLA RETTA
- ATTIVITÀ LEGATE ALLA PROGRAMMAZIONE ANNUALE, INCLUSO L'INSEGNAMENTO DELL'EDUCAZIONE CATTOLICA
- LABORATORIO DI INGLESE CON MADRE LINGUA E...ALTRI LABORATORI A SORPRESA OFFERTI DALLA SCUOLA
- PRECALCOLO E PRESCRITTURA PER I BIMBI DELL'ULTIMO ANNO
- CORSO DI PSICOMOTRICITÀ. GIORNATE A TEMA GASTRONOMICHE
- IMPORTANTE ...AL MATERIALE SCOLASTICO, IGIENICO E CORREDINO NANNA PENSIAMO TUTTO NOI!!!
- OGNI BAMBINO HA IL SUO ARMADIETTO PERSONALE
- BIBLIOTECA INTERNA • AMPIO GIARDINO CON GIOCHI E PISTA PER TRICICLI E MONOPATTINI!!! E...
- SECONDO GIARDINO PER LE ATTIVITÀ DIDATTICHE ALL'APERTO
- TORTE DI COMPLEANNO PREPARATE DALLE NOSTRE CUOCHE • SPETTACOLO DI NATALE PREPARATO DAI BAMBINI
- TEATRO DI NATALE E CARNEVALE CON ESPERTI ESTERNI • FESTA DEI DIPLOMI E DI FINE ANNO
- USCITE DIDATTICHE INERENTI ALLE STAGIONI E COME CONCLUSIONE DELL'ANNO SCOLASTICO
- SEZIONE BILINGUE



asilo.infantile.vinovo

sezione nido le tartarughine dal 2021 nido_tartarughine



Da oltre 30 anni, specializzati in "ECOLOGIA"

Spurgo Jet s.r.l.



www.spurgojet.eu

Pronto intervento spurghi e manutenzione fognature a Torino e provincia

- spurgo e manutenzione d'emergenza di fognature civili e industriali
- raccolta e smaltimento di liquami e rifiuti speciali o pericolosi fornitura e pulizia di bagni chimici.

SEDE Via Candiolo 17 - 10048 Vinovo (TO)
Tel. +39 011 3581954 spurgojet2004@libero.it

PRONTO INTERVENTO
+39 333 3428033
+39 335 5835109



STUDIO LEGALE

Avv. Graziella BORETTO

Via del Mare, 38 - 10040
Piobesi Torinese (TO)
Tel. 011 19829269 - Fax 011 19829389
Cell. 333 9946982

E-mail: avv.boretto@gmail.com

Ripartono le rassegne teatrali per adulti

Anche quest'anno torna la stagione teatrale "Nessun dorma!", con cinque appuntamenti in programma, uno al mese e sempre il venerdì sera alle 21.
Un cartellone ricco e variegato che spazia dai temi ambientali raccontati da un grande nome del teatro italiano come Giobbe Covatta, alla stand-up comedy del giovane comico Daniele Gattano, passando per l'energia travolgente di Maria Pia Timo.
Sul palco anche Mauro Pescio, che porta in scena un adattamento del suo fortunato podcast "Io ero il Milanese", e Claudio Morici con "La malattia dell'ostrica", un'indagine personale e ironica sulla vita di alcuni tra i più celebri scrittori di tutti i tempi.
Spettacoli diversi per stile e linguaggio, ma accomunati dall'obiettivo di coinvolgere pubblici differenti, alternando momenti di leggerezza e comicità a spunti di riflessione su temi attuali, come il cambiamento climatico e il riscatto personale.
Come di consueto, sarà disponibile la formula abbonamento: un'ottima idea regalo per chi ama il teatro e le belle emozioni dal vivo.



Un'occasione imperdibile per stupirsi, ridere e crescere insieme.

Famiglie a teatro

Convinto che il teatro sia un luogo di dialogo e condivisione, il Comune di Vinovo ha deciso di sostenere anche quest'anno la rassegna "Famiglie a teatro", dedicata ai più piccoli e alle loro famiglie. La stagione è partita a ottobre con un ottimo riscontro di pubblico e proseguirà fino al 14 marzo, con cinque sabati pomeriggio all'insegna del divertimento e delle grandi storie, portate in scena da compagnie attive sul territorio regionale e nazionale.



Sfilata dei
Un evento di solidarietà

La sfilata dei cani, organizzata con entusiasmo dai volontari dell'ENPA di Vinovo, si è proposta come un'occasione unica per sensibilizzare la comunità all'amore verso gli animali e al rispetto dell'ambiente.
Nella incantevole e suggestiva area del Parco del Castello della Rovere, questo evento ha coinvolto grandi e piccini, ha promosso valori fondamentali come l'adozione responsabile, la cura degli amici a quattro zampe e l'importanza di mantenere pulito il nostro territorio.
Un elemento di grande valore aggiunto è stata la partecipazione attiva del canile 'l'Albero di Mais' di Moncalieri, che ha portato alcuni dei suoi ospiti a sfilare insieme ai volontari.
I partecipanti hanno potuto così conoscere da vicino i cani in cerca di una nuova famiglia, ascoltare le loro storie e farsi coinvolgere promuovendo l'adozione.
La sfilata ha coinvolto più di 100 bellissimi esemplari. Attraverso la partecipazione di cani di ogni razza ed età, la sfilata ha voluto raccontare storie di adozione, amicizia e rispetto reciproco tra uomo e animale. I volontari dell'ENPA hanno inoltre fornito informazioni utili, consigli e suggerimenti di comportamento anche tramite anche l'intervento di un avvocato specializzato in questo tema.
Durante l'evento, grande successo ha riscosso anche l'esibizione di agility, obbedience e altre specialità cinofile coordinate dal Garu, che ha entusiasmato il pubblico presente. I cani, guidati dai loro conduttori, hanno affrontato percorsi ad ostacoli, dimostrando abilità, intesa e disciplina, mentre istruttori esperti spiegavano l'importanza dell'educazione e del gioco per il benessere degli animali. Questi momenti hanno reso la giornata ancora più coinvolgente, offrendo





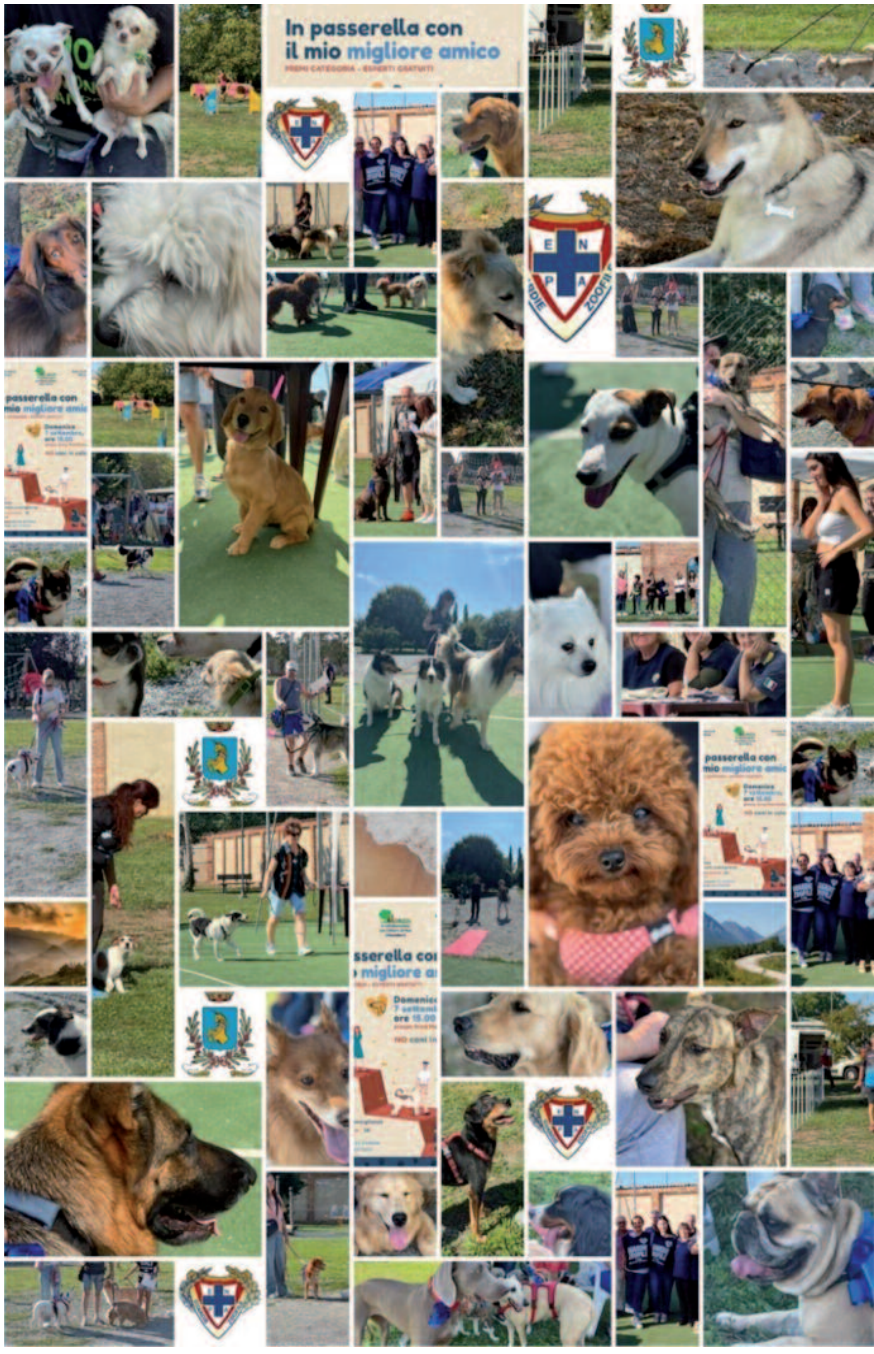

Cani a Vinovo e rispetto per l'ambiente

spunti pratici per instaurare un rapporto sano e rispettoso con i propri amici a quattro zampe.
L'evento ha richiamato l'attenzione anche su un tema sempre più attuale: la necessità di tenere puliti gli spazi pubblici. Doveroso sottolineare come l'area utilizzata al termine dell'evento sia stata lasciata pulita e impeccabile, segno della sensibilità e del rispetto della maggior parte dei proprietari di cani.
La sfilata dei cani non è stata solo un'occasione di divertimento, ma un vero e proprio invito a riflettere sul nostro ruolo di cittadini responsabili. "Chi ama gli animali, rispetta anche l'ambiente".
Un piccolo gesto, come raccogliere i bisogni del proprio cane, può contribuire a rendere Vinovo un luogo più accogliente per tutti. Se anche tu desideri fare la differenza e contribuire in prima persona a queste iniziative, considera la possibilità di diventare volontario ENPA. Offrire il proprio tempo e le proprie competenze per aiutare gli animali meno fortunati è un gesto di grande valore e generosità: ogni mano in più è preziosa per sostenere le attività del territorio e promuovere una cultura di rispetto e amore verso gli animali.

Per informazioni su come aderire, rivolgiti direttamente ai volontari dell'ENPA di Vinovo ai numeri 011/9652990, 380/3433544, sarai il benvenuto in una grande famiglia che lavora ogni giorno per un mondo migliore, dove ogni animale abbia la possibilità di essere amato e protetto.



ecolav Service S.r.l.
E-mail: info@ecolavservice.com
Tel. 011.9715345
Fax 011.9715598
COD. FISC. e p. IVA 02635320043
R.E.A. n. 224203 della C.C.I.A.A. di Cuneo
Capitale Sociale 15.600 € i.v.
CONSULENZE IN MATERIA DI ECOLOGIA E DI SICUREZZA SUL LAVORO
Sede legale: Via Vittorio Emanuele II n. 296 - 12042 BRA (CN)
Sede operativa: Via Vinovo n. 12 - 10022 CARMAGNOLA (TO)

D&D SEGNALETICA
INSTALLAZIONE E COMMERCIALIZZAZIONE DI SEGNALETICA STRADALE
segnaletica orizzontale
segnaletica verticale
segnaletica aziendale
segnaletica luminosa
segnaletica di cantiere
D&D Segnaletica Srl
Via Val Della Torre, 213 - 10091
Alpignano (TO)
e-mail : info@dedsegnaletica.com
Cel : 346.67.74.135

Gruppo consiliare Sentiamoci Vinovo



A distanza di circa una anno e mezzo dalla loro elezione siamo qui a fare un bilancio delle attività del Consiglio Comunale, della Giunta e della Sindaca.
Nel numero del giornale dello scorso anno avevamo segnalato le principali criticità circa l'operato dell'attuale Giunta e di quella precedente, che hanno operato in sostanziale continuità sia nei contenuti sia nella composizione.
A metà ottobre 2025, nel momento in cui questo articolo viene scritto, alle tante criticità già evidenziate che non hanno trovato soluzione se ne sono aggiunte altre, in una sostanziale incapacità della Giunta e della Sindaca di affrontarli in modo adeguato.
All'incertezza operativa dei due principali organi dell'Ente (Sindaca e Giunta), si è aggiunta la conflittualità all'interno della stessa maggioranza consiliare, con consiglieri prima esclusi e poi riaccolti e con sedute inondate di interrogazioni e mozioni a firma dei consiglieri "dissidenti ed espulsi". Consigli comunali spesso interrotti per incapacità di gestione procedurale da parte di chi li deve gestire oppure da richieste di chiarimento all'interno della stessa maggioranza. Come non ricordare la mancata approvazione del bilancio di previsione con l'astensione al voto addirittura della Sindaca? Per non parlare del balletto di dimissioni, nomine e successive estromissioni all'interno delle commissioni consiliari, e conseguente blocco delle stesse.
Ci sarebbe persino da sorridere a raccontare tutti gli scivoloni procedurali e sostanziali dell'attuale maggioranza, se non fosse che tutta questa confusione ha comportato la sostanziale inattività e capacità di risolvere i problemi dei cittadini vinovesi, in assenza di qualsiasi proposta e visione di sviluppo per Vinovo.
In tutto questo marasma il nostro comportamento in sede consiliare è stato improntato alla più attenta correttezza istituzionale, anche quando ci sarebbero state occasioni per alzare i toni. Anzi, più volte, si veda ad esempio la questione delle commissioni presiedute dai due consiglieri di maggioranza sfiduciati (!), abbiamo offerto soluzioni di supporto e di ricomposizione nel pieno rispetto di un corretto confronto democratico e delle prerogative consiliari: purtroppo queste sollecitazioni non sono mai state colte.

Così ad oggi (metà ottobre 2025), risultano ancora irrisolti o in corso:

- i lavori presso la scuola Buozzi-Matteotti di Garino;
- la ricostruzione della scuola media Gramsci presso il villaggio Dega, il minore tra tutti i plessi scolastici vinovesi, in prossimità della ferrovia, con un dimensionamento di classi superiori alle reali esigenze (tre sezioni in progetto contro le due attuali) e l'imbarazzo per tutte le somme spese negli ultimi anni per interventi oggi demoliti (quali nuovi serramenti e impianto fotovoltaico);
- la soppressione del passaggio a livello con la contestuale realizzazione di un sottopasso veicolare ad altezza ridotta a m 3,20 invece che m 3,60, altezza che non permetterà più l'esercizio del percorso B via Stupinigi dell'attuale autolinea Arriva e dei mezzi di soccorso dei vigili del fuoco;
- l'accantonamento in bilancio di oltre 600.000 Euro in attesa dell'esito del contenzioso con il precedente gestore della piscina comunale a seguito della revoca della concessione, oltre a tutte altre spese legali già affrontate;
- la mancata alienazione del terreno di via Nuova;
- le vicissitudini relative alla realizzazione della nuova bretella di collegamento tra la SP 144 (via Stupinigi) e via Chisola ed il suo finanziamento (e sul cui tema abbiamo presentato una nostra proposta alternativa);
- il mancato affidamento, dopo ben due gare andate deserte, del servizio della farmacia comunale di Garino, nonostante tutte le perplessità e contrarietà dei consiglieri di minoranza e maggioranza sul progetto di sostenibilità economica proposto dalla giunta;
- la realizzazione del nuovo asilo nido comunale in un sito che viene reputato inadatto per posizione geografica e condizioni ambientali da sempre più cittadini;
- incognita sulle destinazioni d'uso e sui futuri costi di gestione e manutenzione a seguito dei lavori di restauro del complesso "ex-Cottolengo";
- l'inadeguatezza delle attività ospitate nel complesso del Castello Della Rovere a seguito dell'affidamento di concessione e il sottoutilizzo degli spazi;
- lo stato manutentivo del parco del castello e dell'area manifestazioni;
- il continuo uso di procedure "in deroga" agli strumenti urbanistici, come nel caso del permesso di costruire per una nuova RSA al posto del vecchio borgo del Cottolengo;
- la continua frammentazione di appalti di lavori, forniture e servizi;
- la carente manutenzione delle aree verdi pubbliche e la pressoché inesistente pulizia delle strade e dei marciapiedi;
- la limitatezza degli stanziamenti per le politiche

giovanili e la scuola;

• la distribuzione di contributi "a pioggia" alle associazioni del territorio senza una programmazione ed individuazione delle priorità e degli obiettivi dell'amministrazione;

• nessuna iniziativa a favore delle frazioni, le quali richiedono da sempre maggiore attenzione e minore marginalità;

• il sistema di tariffazione TARIP per le utenze domestiche, discriminatoria nei confronti dei condomini;

• la demolizione dell'ex-oratorio, il più pregevole edificio vinovese per caratteristiche architettoniche, compositive e dettagli costruttivi, nonché simbolo per intere generazioni di cittadini vinovesi.

Per quanto riguarda la nostra specifica attività, aldilà del lavoro svolto come opposizione all'interno del Consiglio comunale, abbiamo continuato lo sviluppo delle iniziative dell'associazione ***Officina democratica progressista***, mantenendo l'apertura della sede di Via Cottolengo 22 e proponendo iniziative quali la proiezione, in collaborazione con Cinema Auditorium Vinovo, del film "Berlinguer - La grande ambizione", una serata dedicata alla discussione dei quesiti referendari di giugno 2024 con la presenza del senatore Andrea Giorgis, ed una serata dedicata alla figura di Giacomo Matteotti condotta dall'autore di un libro a lui dedicato, l'on. Guido Fornaro.

Officina democratica progressista è stata anche l'unica associazione che ha risposto con un progetto alla richiesta di manifestazione di interesse circa l'implementazione di attività dedicate ai giovani nello spazio10048; proposta progettuale presentata entro il 31 agosto come richiesto ed alla quale, a metà ottobre, non erano ancora state date risposte ufficiali, se non la notizia di riapertura dei termini per la presentazione di altre manifestazione di interesse da parte di "altre" associazioni.

Care/i concittadine/i,
noi continueremo a essere qui a vigilare sull'operato della maggioranza e a fare proposte, a chiedere chiarezza e trasparenza sul suo operato nell'interesse di tutti Voi, con l'idea fondamentale che Vinovo meriti una prospettiva di sviluppo e di crescita governata con competenza.

Alessandro Maffucci
capogruppo Sentiamoci Vinovo



Vinovo Ci Siamo
Un anno di ascolto, impegno e partecipazione

Il 2025 per Vinovo Ci Siamo è stato un anno di intenso lavoro, fatto di ascolto, proposte e confronto costruttivo. Abbiamo proseguito la nostra azione con la convinzione che il ruolo di un gruppo consiliare d'opposizione debba essre quello di ascoltare, proporre e vigilare, mantenendo sempre un atteggiamento costruttivo e rispettoso delle istituzioni, ma fermo nella difesa dell'interesse pubblico e della trasparenza amministrativa. Abbiamo scelto di essere presenti, di partecipare attivamente e di rappresentare con serietà le istanze dei cittadini, dentro e fuori dal Consiglio comunale.

Durante l'anno ci siamo concentrati su temi concreti e quotidiani: dalla gestione degli spazi pubblici alla viabilità, dal sostegno alle associazioni fino alla promozione di una partecipazione civica più consapevole.

Attraverso interrogazioni, mozioni e proposte, abbiamo portato all'attenzione dell'Amministrazione questioni che toccano da vicino la vita dei vinovesi, come la manutenzione delle aree verdi, le politiche giovanili e l'utilizzo degli immobili comunali.

Tra le iniziative più significative di quest'anno vi è la proposta di istituire un servizio di supporto psicologico rivolto ai giovani dai 12 ai 30 anni. Una mozione nata dall'ascolto del territorio e dal riconoscimento delle difficoltà che molti ragazzi si trovano ad affrontare, con l'obiettivo di promuovere il benessere psicologico come parte integrante delle politiche giovanili. La proposta, pur non essendo per ora messa in pratica, ha aperto un confronto importante su un tema che riteniamo centrale e che continueremo a sostenere, convinti che la salute mentale dei giovani debba essere una priorità per ogni comunità.

Un altro tema molto sentito è stato quello della convivenza civile e del decoro urbano. Con la mozione portata in consiglio a maggio per l'istituzione di un'area cani nella frazione Tetti Grella, Vinovo Ci Siamo ha accolto le richieste dei residenti proponendo la creazione di uno spazio attrezzato, sicuro e condiviso, che possa migliorare la qualità di vita nel quartiere.

Sul piano della trasparenza amministrativa, abbiamo presentato a settembre una proposta di modifica del Regolamento di Contabilità del Comune per introdurre il controllo strategico: uno strumento volto a monitorare in modo più efficace l'attuazione dei programmi e la coerenza tra obiettivi e risultati. La proposta, non approvata dalla maggioranza, rappresentava un passo importante verso una gestione più moderna e responsabile, capace di rafforzare la trasparenza e la valutazione delle politiche pubbliche.

Nel corso dell'anno abbiamo inoltre presentato numerose interrogazioni su temi rilevanti per garantire informazione e trasparenza nei confronti dei cittadini. Ci siamo occupati delle condizioni del Parco del Castello della Rovere, segnalando la necessità di interventi di manutenzione e di recupero dell'area del laghetto e dell'area manifestazioni; abbiamo sollecitato attenzione sulla Consulta Giovani proponendo di rilanciare il suo ruolo e di aggiornare uno statuto ormai datato; abbiamo chiesto chiarimenti in merito all'impianto sportivo di Tetti Rosa e alla futura destinazione degli immobili comunali inutilizzati, sottolineando la necessità di restituire tali spazi alla collettività attraverso scelte trasparenti.

Un lavoro costante, concreto e documentato, che nasce dall'ascolto dei cittadini e si traduce in azioni amministrative puntuali e verificabili.

Il 2025 è stato anche un anno di crescita interna: il gruppo si è consolidato, rafforzando il coordinamento e la collaborazione tra consiglieri e sostenitori.

Abbiamo dimostrato che un'opposizione può essere ferma ma sempre rispettosa, critica ma propositiva, attenta ma costruttiva.

Guardiamo con fiducia ai prossimi mesi, convinti che la politica locale debba restare uno spazio di partecipazione, ascolto e responsabilità condivisa.

Il nostro impegno continua con la stessa passione e determinazione, consapevoli che il ruolo di chi amministra o controlla debba sempre essere esercitato nell'interesse della comunità.

Continueremo a lavorare per una Vinovo più partecipata, più attenta e più trasparente. Perché il nostro nome non è solo un simbolo, ma un impegno quotidiano:

Vinovo, ci siamo davvero.

Il gruppo consiliare "Vinovo Ci Siamo"

COSTRUZIONI EDILI
EDILBOZ

Costruzioni e Manutenzioni
civili e industriali

Bozzella Geom. Domenico
Tel. +39 334 3523048

EDILBOZ s.r.l.
Via Cottolengo, 102 - 10048 VINOVO (TO)
info@edilboz.it

MONTANINI
I SAPORI DELLA NATURA
PUNTO VENDITA

Ricette della tradizione italiana preparate con i migliori ingredienti e tutta la nostra esperienza.

PREZZI E OFFERTE SPECIALI !!!

Si confezionano CESTI REGALO per privati e aziende

Via Marconi 56, Piobesi Torinese
(sulla provinciale per Carmagnola)
Per prenotazioni cestini:
Tel. 011 9624949 - 011 9657971
mail: montaninishop@conservemontanini.com

Orario
Merc. e giov. 15,00 - 19,00
Venerdì 08.30 - 12.30
Sabato 08.30 - 12.30
15,00 - 19,00

IL PORTICATO
Auguri di Buone Feste
ARTICOLI REGALO
Complementi d'Arredo
VIA MARCONI, 62 - VINOVO
TEL/FAX 011.9652750

FG Ferramenta GERBAUDO

UTENSILERIA
CINGHIE
GIARDINAGGIO
CASALINGHI
STUFE
RIPARAZIONE
E ASSISTENZA

Via Galimberti, 18-20
10040 PIOBESI T.SE
Tel. 011.96.57.633
Fax 011.96.50.026

www.ferramentagerbaudo.com
info@ferramentagerbaudo.com

Partita IVA 07739450018

MARCO CLERICO

SERVIZI PER LA
SICUREZZA INDUSTRIALE

VIA COTTOLENGO, 28
10048 VINOVO (TO)
Tel. 333 3753712
clericomarco@yahoo.it
www.cmsicurezza.com



A **NATALE**, LA **CASA** NON È SOLO UN LUOGO, MA UN CUORE CHE BATTE

HO, HO, HO HOME!

La nostra agenzia Vi augura delle feste piene di gioia

ROBERTO, FEDERICA, CHIARA, SIMONE

TECNOCASA
FRANCHISING NETWORK

TECNOCASA®
FRANCHISING NETWORK

AFFILIATO:
IMMOBILIARE VINOVO
di Titone Roberto

Via Marconi 14/9B - Vinovo
328.239 2603 - 392.9119193



Ogni agenzia ha un proprio titolare ed è autonoma