Periodico di informazione della Città di Rivarolo Canavese

ANNO 1 - DICEMBRE 2025

# RIVAROLO

## FUORI DAL COMUNE

Un grande successo per “Salute in Vetrina” pag. 5

Le iniziative in vista del Natale pagg. 6-7

Il progetto per una nuova Villa Vallero pagg. 12-13



ZECA

DAL 1929 ORGOGLIOSAMENTE IN CANAVESE





ZECA.IT

IL TUO SORRISO



ALLA TUA PORTATA

Smile Center
Corso Indipendenza, 53
RIVAROLO CANANESE
Tel. 0124243099 - 338 9302624
www.studiodentisticosmilecenter.it



AFFITTASI BOX CAMPER O ROULOTTE

A Cuorgnè località PEDAGGIO,
Via Valle Sacra n.13

DIMENSIONI:
lunghezza 8 m
larghezza 3,15 m
altezza 3,15 m

ACQUA E LUCE all'interno del BOX
SCARICO ACQUA NERE NELL'AREA DI MANOVRA

POSSIBILITÀ DI AFFITTO CON RISCATTO
per informazioni: 329 2808726

ZB Carrozzeria
di Brisci Giuseppe



Riparazioni Bolli/Grandine
Raddrizzatura su banco dima
Verniciatura con prodotti ecologici

Tel.
0124.25773
346.1499012

Via Manzoni, 8 (frazione Cardine)
10086 Rivarolo Canavese (To)
e-mail: auto.zacconebrisci@gmail.com

Legnami MAUTINO ARMANDO 1920

*Una passione che percorre di padre in figlio da tre generazioni*

*Da oltre 100 anni al servizio di professionisti e privati*

Consegna a domicilio disponibile!







- Travi lamellari e massicce
- Legnami da costruzione e falegnameria
- Tetti, perline, pannelli isolanti, listelli
- Porte, scale, pavimenti in legno, finestre VELUX
- Pellet, arredo esterno, fai-da-te

**Rivarolo Canavese (TO) - Via Argentera 87 - Tel. 0124 27036** - info@mautinolegnami.it - www.mautinolegnami.it

# Torna “Rivarolo Fuori dal Comune” un pensiero di Natale per i cittadini

Cara, caro rivarolese, cara lettrice, caro lettore,
eccoci al secondo numero della nostra rivista, appena due mesi dopo il debutto. Un appuntamento che, grazie al tuo interesse, sta diventando un’abitudine bella e viva, uno spazio condiviso in cui raccontare ciò che accade nella Città di Rivarolo Canavese e nel suo territorio.
Arriviamo a questo dicembre con lo sguardo rivolto a un Natale che, mai come quest’anno, porta con sé gioia, luce e speranza per il futuro. Le strade illuminate, gli eventi che riempiono il centro, l’impegno delle associazioni, dei volontari, dei commercianti e di tutti coloro che dedicano tempo ed energie alla vita della comunità sono segni tangibili di una Città che cresce, collabora e si racconta con entusiasmo.
Anche questo numero propone notizie, approfondimenti, fotografie che immortalano momenti importanti e quotidiani della vita rivarolese. È un modo per restituirti un’immagine fedele della tua Città, fatta di iniziative, progetti e persone.
Come sempre, questo giornale vuole essere uno strumento aperto e partecipato. Se hai idee, spunti, critiche, segnalazioni, se vuoi condividere storie o eventi che ritieni degni di nota, puoi scriverci: la redazione sarà felice di ascoltarti e dare voce alle tue proposte.
Insieme a tutta la squadra che lavora a questa rivista, ti auguro un Natale sereno e luminoso e un felice anno nuovo, a te, alla tua famiglia e a tutti i rivarolesi.



Che il 2026 porti nuovi passi avanti, nuove soddisfazioni e quella fiducia che permette alle comunità di andare lontano.
Buona lettura. Buon Natale. Buon 2026.

**Alberto Manzo**
**Direttore responsabile**

aretusa
idrotermosanitari

Corso Re Arduino, 38
10086 - Rivarolo Canavese (TO)
+39 0124 29 195
IT07159290019

info@aretusarivarolo.com
www.aretusarivarolo.com

**“Fuori dal Comune” anno 1 - numero 9**
**dicembre 2025**
Testata registrata presso il Tribunale di Torino
n. 41 del 19 dicembre 2024
Direttore responsabile **Alberto Manzo**
Stampa: **Inspire Communication SC**,
via Orbetello 81 - Torino

**Per segnalare notizie e per informazioni:**
**info@inspirecommunication.it**
**Tel. 011 037 18 70**
**Per la tua pubblicità: Tel 339 229 67 94**

# Carte d'identità cartacee: addio dal 3 agosto 2026

La Città di Rivarolo Canavese informa che dal 3 agosto 2026 le carte d'identità cartacee non saranno più valide. Il Regolamento UE richiede infatti standard di sicurezza uniformi per tutti i documenti d'identità rilasciati dagli Stati membri, requisiti che i vecchi documenti cartacei non sono più in grado di garantire. I cittadini che possiedono ancora una carta d'identità cartacea sono dunque invitati a sostituirla con la Carta d'Identità Elettronica (CIE), che permette anche l'accesso ai servizi online delle Pubbliche Amministrazioni. Per prenotare il rilascio della CIE è possibile contattare gli uffici ai numeri 0124 454604, 0124 454623 e 0124 454625. Può essere utile provvedere per tempo, evitando così possibili disagi e lunghe attese nei mesi precedenti alla scadenza.




**CARTA "DEDICATA A TE" 2025: ASSEGNATE 121 CARTE A RIVAROLO CANAVESE**

La misura nazionale Carta "Dedicata a Te" 2025 prevede l'erogazione di un contributo unico di 500 euro per nucleo familiare, distribuito nel mese di novembre 2025 tramite una carta elettronica prepagata destinata all'acquisto di beni alimentari di prima necessità. Poiché i beneficiari potenziali superano in tutta Italia il numero delle carte finanziate dal MASAF, l'INPS redige una graduatoria secondo priorità decrescenti: prima i nuclei con almeno tre componenti, di cui uno nato entro il 31 dicembre 2011 (con precedenza all'ISEE più basso); quindi i nuclei con almeno tre componenti, di cui uno nato entro il 31 dicembre 2007 (con precedenza all'ISEE più basso); infine i nuclei con almeno tre componenti, sempre in ordine di ISEE crescente. A Rivarolo Canavese sono state assegnate 121 carte prepagate. La graduatoria dei beneficiari (identificabili tramite il protocollo INPS-ISEE) riporta nell'attestazione 2025 le motivazioni di eventuale esclusione e l'elenco dei beni alimentari ammessi all'acquisto.






# “Salute in Vetrina” successo all’Urban Center

Sabato 22 novembre l’Urban Center di Rivarolo Canavese si è trasformato in un grande presidio di prevenzione grazie alla giornata di visite mediche gratuite organizzata dal Comune in collaborazione con l’ASL TO4. Un’iniziativa che ha raccolto un’adesione superiore a ogni previsione: una prova implicita di quanto il territorio avverta il bisogno di momenti di informazione e cura accessibili a tutti. L’evento, fortemente voluto e seguito in ogni fase dall’Assessore alle Relazioni istituzionali Alessia Cuffia, ha coinvolto medici, infermieri e volontari che hanno lavorato senza sosta fino al tardo pomeriggio. «La sanità – ha dichiarato Cuffia – è uscita dagli ospedali ed è entrata nella vita quotidiana della comunità. La risposta è stata impressionante: tantissime persone hanno chiesto informazioni e fatto controlli».



Oltre 200 cittadini, provenienti da Rivarolo e dai comuni limitrofi, hanno potuto accedere alle visite preventive. Nonostante l’impegno del personale, non è stato purtroppo possibile accogliere tutti, segno di una domanda molto forte che l’amministrazione intende intercettare. «Era un progetto pilota, la prima volta in un centro commerciale. La risposta è stata reale e bellissima: per questo vogliamo migliorare e, speriamo, ripetere l’iniziativa» ha aggiunto Cuffia.
Presenti anche il Sindaco Martino Zucco-Chinà e il Vicesindaco Marina Vittone, che hanno ringraziato tutti coloro che hanno reso possibile la giornata: il direttore generale dell’ASL TO4 Luigi Vercellino, la dirigente Clara Occhiena, i dottori Fabrizio Bogliatto e Alessandro Depaoli, il professor Walter Grosso Marra, l’assessore regionale alla Sanità Federico Riboldi e Luca Brusadelli, direttore del Gigante, che ha messo generosamente a disposizione gli spazi dell’Urban Center.
“Salute in Vetrina” si è rivelata un’esperienza di grande valore, non sostitutiva dei servizi sanitari ordinari, ma capace di intercettare bisogni reali e avvicinare il sistema sanitario alle persone. Un esperimento riuscito che l’Amministrazione spera di riproporre in un prossimo futuro.

PULIZIA, DISINFEZIONE
E SANIFICAZIONE
in ambienti
Commerciali-Civili-Industriali-Sanitari
GESTIONE GLOBALE
DEI SERVIZI GENERALI
per ogni tipo di Struttura

SSI Servizi Integrati Srl
Via Jervis 4 · 10015 Ivrea (TO) · Tel. 0125540932 – ssi@ssiservizi.com

# Solidarietà, luci e comunità per un Natale ricco di iniziative





Natale è alle porte e Rivarolo lo attende con un calendario di iniziative ed eventi. Tra gli appuntamenti più attesi torna “Cammina con i Babbi”, la passeggiata natalizia solidale organizzata dalla Croce Rossa Italiana - Comitato di Rivarolo Canavese, giunta quest’anno alla sua seconda edizione. L’evento di sabato 20 dicembre coinvolge famiglie, bambini e volontari. “Cammina con i Babbi” si inserisce in un dicembre particolarmente ricco di iniziative.

Accanto alla passeggiata solidale, prosegue “Dona un sorriso!”, progetto promosso dall’Associazione Ginestrese con il patrocinio della Città di Rivarolo Canavese, che invita a donare pacchi regalo e beni di prima necessità destinati a famiglie e persone in difficoltà. Dopo il successo dello scorso anno, con oltre mille pacchi raccolti, l’iniziativa si è ampliata coinvolgen-

Al Bistrot
Chef Alex vi porterà in un viaggio attraverso i mari con i sapori di tutti i continenti e di una cucina ricca di tradizione
Aperto tutti i giorni pranzo e cena
Ristorante
Al Bistrot Ristorante
Via Antonio Merlo, 10
Rivarolo
Tel. 0124 424796
Chiuso lunedì

farmacia
Corso Arduino
Scienza e beneSsere
Corso Re Arduino 8/A
Rivarolo Canavese
10086 - (TO)
www.farmaciacorsoarduino.it

do anche donazioni alimentari e contributi per canili e gattili, grazie a una rete di associazioni, volontari e attività commerciali del territorio.
Sempre sabato 20 dicembre, al salone Montenero, è in programma la distribuzione dei pacchi natalizi, accompagnata dall'animazione degli Scout e da un concerto serale a sostegno della Caritas.
Nel corso delle ultime settimane, il centro cittadino si è acceso di luci, vetrine addobbate e installazioni natalizie. L'Urban Center ospita i tradizionali Mercatini di Natale, con artigianato e idee regalo. Il fine settimana del 13 e 14 dicembre ha segnato altri momenti da ricordare, con il concerto di Santa Cecilia della Filarmonica Rivarolese, che celebra i 140 anni di fondazione, e la domenica dedicata al Mercatino di Natale nelle vie del centro, con musica, animazione per bambini, il Magico mondo di Babbo Natale in piazza Litisetto e la pista di pattinaggio su ghiaccio al Parco Spazio Elementare.
Grazie al lavoro dell'Assessore al Commercio Sandra Ponchia, la Città sta vivendo settimane di grande movimento e attività.








# Portinerie di Comunità: la facilitazione digitale arriva in città

Semplificare l'accesso ai servizi digitali, accompagnare chi incontra difficoltà nelle pratiche online, orientare cittadini e cittadine tra bonus, opportunità e modulistica telematica: sono questi gli obiettivi delle Portinerie di Comunità, il progetto attivo sul territorio canavesano che offre un servizio di facilitazione digitale su appuntamento. Un'iniziativa preziosa, pensata soprattutto per chi non ha dimestichezza con computer, SPID, portali della Pubblica Amministrazione o procedure elettroniche sempre più richieste nella vita quotidiana. Le Portinerie rappresentano un punto di riferimento per svolgere insieme pratiche digitali, sciogliere dubbi, imparare a usare strumenti informatici di base e, più in generale, ridurre il divario digitale che ancora penalizza molte persone. Le sedi stabili sono a Cuorgnè (piazza Morgando 1, attiva il mercoledì e il giovedì) e a Pont Canavese (via Generale Dalla Chiesa 3, il martedì e il venerdì).
A queste si affianca un servizio itinerante dedicato ai Comuni di Castellamonte e Rivarolo Canavese, che permette di raggiungere direttamente le comunità con appuntamenti organizzati secondo le necessità del territorio. Per fissare un incontro è sufficiente telefonare o inviare un messaggio WhatsApp ai numeri 328 4866371 o 320 1360431, dal lunedì al venerdì, dalle ore 9.00 alle ore 18.00.

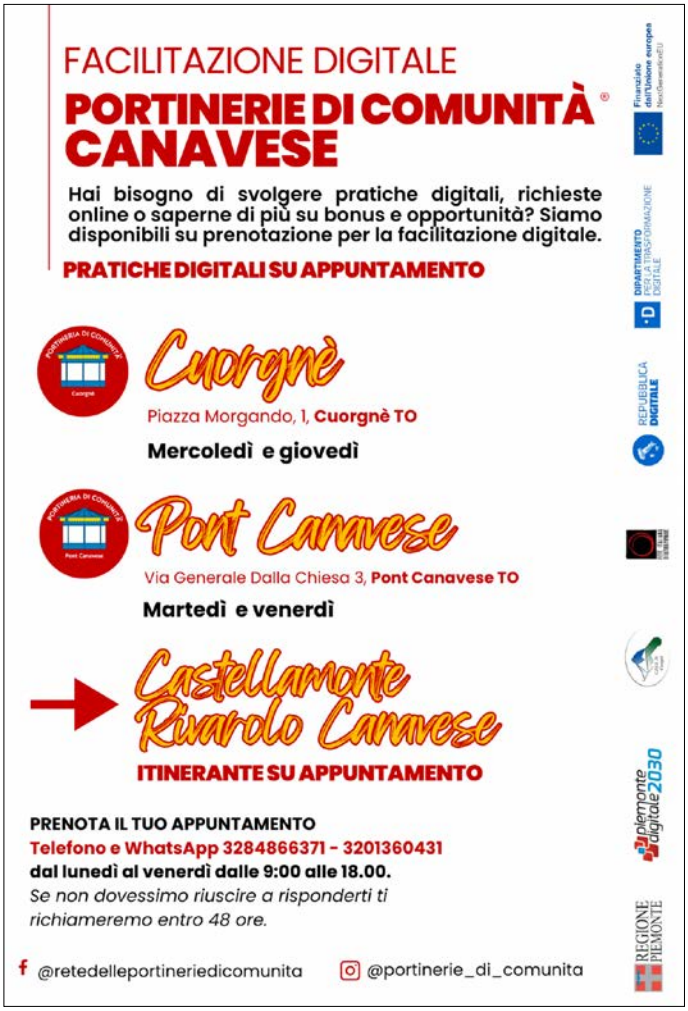


LE PARRUCCHE DI MARA
L'eleganza non è farsi notare, ma farsi ricordare
Corso Torino 154 - 10086 Rivarolo Canavese (TO)
Tel. 0124 28743 - Cell. 338 5739552
Email: info@leparrucchedimara.it - www.leparrucchedimara.it

BANCA GENERALI PRIVATE
WEALTH MANAGEMENT
Laura Gaido
Wealth Advisor
Banca Generali S.p.A. - Ufficio dei consulenti finanziari
• Piazza CLN 255 - 10123 Torino
C. 3497339431 - T. 0115585511 - F. 0115617300
• Via Principe Amedeo, 16 - 10011 Agliè (TO)
T. 0124 33728
laura.gaido@bancagenerali.it
n. iscrizione albo 13015

# Terminati i lavori di riqualificazione della piscina comunale



Terminato un significativo intervento di riqualificazione per una delle strutture sportive più utilizzate: la piscina comunale (Complesso Polisportivo Rivarolese). Sono stati infatti condotti a termine gli interventi di manutenzione straordinaria del fondo vasca, con un investimento pari a 300mila euro. Il progetto è stato elaborato dall'architetto Manuela Castagno. L'intervento, molto apprezzato, ha visto la sostituzione del telo in pvc di rivestimento della vasca e il rifacimento delle linee dell'impianto di trattamento acqua nel tratto che va dai locali tecnici alla vasca nuoto e dai locali tecnici alla vasca di compenso. Sono state realizzate nuove linee sul fondo esistente. Tutte le tubazioni e l'impianto di circolazione nel suo complesso sono realizzati in PVC atossico.

Sono state così ripristinate e migliorate le condizioni della vasca in conformità con i requisiti igienico-sanitari e strutturali più aggiornati. Questo intervento ha consentito alla cittadinanza e alle società sportive di usufruire di una piscina non solo rinnovata, ma anche più efficiente e sicura, aperta 7 giorni su 7, anche la domenica. La continuità di un servizio essenziale per l'attività fisica e il benessere degli utenti è stata in questo modo garantita.

Allaria
abbigliamenti
0124.330.148 - 340.371.4855
Via Principe Tommaso 6
10011 AGLIÈ (TO)
info@allariaabbigliamenti.it
allaria@open.legalmail.it

CALDARERA LORENZO
IMPIANTI ELETTRICI TECNOLOGICI
Cell: 340.299.77.86
Ufficio: 0124 243503
SAN GIORGIO C.SE (TO)
Via Monsignor Antonio Sangiorgio, 29
Preventivazione
lorenzocaldarera@yahoo.it
Amministrazione
amministrazionecaldarera@gmail.com

TEMPOCASA
FRANCHISING NETWORK
Via San Francesco d'Assisi, 21
10086 Rivarolo C.se (TO)
rivarolocanavese@tempocasa.it
0124 28256 | 345 529 5592

# Le Radici del Coraggio contro la violenza di genere

La Giornata Internazionale per l'Eliminazione della Violenza contro le Donne è stata onorata con varie e apprezzate iniziative in città. Gli appuntamenti rientrano nel programma "Le Radici del Coraggio – contro la violenza di genere" coordinato dall'ASL TO4.
«Tutti dobbiamo sentirci chiamati ogni giorno a sostenere il coraggio delle donne ad uscire da situazioni di violenza» ha ribadito il Vicesindaco Marina Vittone, sottolineando che «gli appuntamenti in occasione del 25 novembre rappresentano un momento di condivisione con tutta la Comunità per segnalare i numeri utili e i servizi dell'ASL e delle Forze dell'Ordine»
La sera di sabato 22 novembre, presso il salone comunale di via Montenero, l'Assessorato all'Istruzione e alla Cultura ha proposto lo spettacolo "Siamo noi, Donne", con letture a cura di Evarossella Biolo e musiche a cura di Carlo Colombo. Attraverso i testi comici e intelligenti di Lella Costa, accostati a frammenti di Franca Rame e Franca Valeri, la lettura ha dato voce a un universo di volti femminili, sempre con un tocco di ironia. Nel pomeriggio di martedì 25 novembre, è partita da piazza Litisetto una camminata di sensibilizzazione e consapevolezza a cura del Club Inner Wheel Cuorgnè e Canavese in adesione alla campagna "Orange The World" promossa da UN Women. Tutte e tutti i partecipanti hanno indossato un accessorio arancione a rappresentare e ad auspicare un futuro libero dalla violenza contro le donne e contro le ragazze. Il percorso è terminato in piazza Garibaldi, con gli interventi istituzionali e l'illuminazione della facciata barocca della Chiesa di San Rocco e San Carlo Borromeo. Da sabato 22 a venerdì 28 novembre, le vetrine dei negozi rivarolesi sono state allestite a tema "Orange the World".




Bausano
Extrusion instinct
80
1946-2026

Nel 2026 Bausano celebra 80 anni di innovazione.

Specialista nelle linee di estrusione per la trasformazione della plastica, progetta, produce e distribuisce in tutto il mondo.
Un traguardo che diventa occasione per presentare il nuovo marchio: un'identità rinnovata, che racconta la forza di un'esperienza solida e lo sguardo aperto al futuro.




www.bausano.com
info@bausano.com
+39.0124.26326

# “Mercatino dij Biautagambe” Tradizione, musica e sapori d’autunno

Domenica 9 novembre 2025, dalle 9 alle 19, Rivarolo Canavese ha accolto la 79ª edizione del “Mercatino dij Biautagambe”, uno degli appuntamenti più attesi dell’autunno canavesano. Una manifestazione che, dal 1985, continua a richiamare espositori e visitatori da tutto il Piemonte, confermandosi tra le fiere più longeve e amate del territorio. Organizzato dalla Pro Loco di Rivarolo con il patrocinio della Città di Rivarolo Canavese e della Regione Piemonte, il mercatino nasce come mostra-mercato dell’antiquariato minore e dell’oggettistica d’epoca, ma negli anni ha saputo evolversi, accogliendo anche artigiani, collezionisti, hobbisti e creativi. Le vie pedonalizzate del centro – via Ivrea, corso Torino e corso Indipendenza – si sono trasformate in un percorso ricco di oggetti d’altri tempi, mobili restaurati e curiosità, con espositori affezionati che partecipano fin dalle prime edizioni. Accanto al mercatino, ha trovato spazio il tradizionale “Mercà dla piassa dël Büro”, dedicato alle eccellenze agroalimentari: prodotti del territorio, degustazioni e specialità piemontesi del Paniere e dei mercati Campagna Amica. La giornata è stata arricchita anche dalla Sagra d’Autunno, con caldarroste, frittelle di mele e vin brûlé preparati dai volontari, e con il pranzo a base di polenta e spezzatino, servito nell’Allea di corso Torino. Nel pomeriggio, le strade si sono animate grazie alla musica itinerante de “Gli Amis dal Furn”, mentre i più piccoli hanno potuto divertirsi con i gonfiabili allestiti



in piazza Chioratti. Per l’occasione, anche i negozi del centro storico hanno scelto di restare aperti. Come tradizione, l’edizione 2025 ha dedicato la sua locandina a un bene storico della città: la Chiesa della Beata Maria Vergine della Neve di Vesignano, edificio settecentesco che reca la data 1794 sulla facciata.

AUTOSCUOLA NARETTO
VIA RECROSIO, 7 - RIVAROLO C.SE
TEL/WHATSAPP 012425064

Dr.ssa Francesca Grandinetti
www.translatetoitalian.com
Castellamonte – Canavese - Torino
TRADUZIONI TECNICHE DAL 2005
Settori: Meccanico • Pubblicitario • Servizi Tribunale Ivrea
Transcreation • Proofreading
Tel. 0039 379 108 67 37 Skype: Translate to Italian
Professionista ai sensi della Legge n. 4/2013
(GU n. 22 del 26/01/2013)

# Trasformazione di Villa Vallero, tassello strategico per la Città

Prosegue a Rivarolo Canavese il percorso di investimenti legati al Pnrr. Tra gli interventi, di grande rilevanza è quello che riguarda Villa Vallero, edificio di peculiare valore storico e architettonico.
L'Amministrazione comunale ha rimesso in moto l'intervento, lavorando per garantire continuità con il cantiere già finanziato dal Pnrr, per un importo complessivo di 1,42 milioni di euro. Parallelamente, la procedura di gara per il restauro delle facciate dell'edificio è in fase di definizione e si concluderà entro il prossimo mese di febbraio.
L'obiettivo dell'amministrazione è completare l'intero intervento entro il 2026, anticipando di due anni la scadenza ufficiale del finanziamento europeo, fissa-

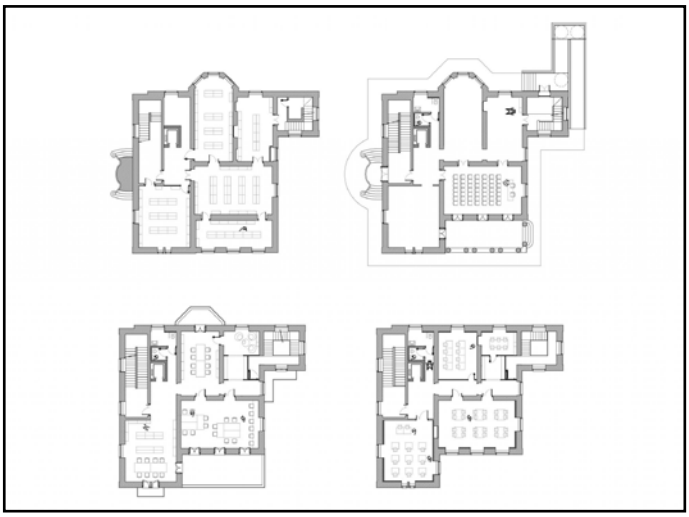








ta a giugno 2028. Un traguardo che consentirebbe di restituire alla città uno spazio rinnovato in tempi certi. Villa Vallero è pensata come un luogo aperto alla cittadinanza, orientato all'inclusione sociale e all'incontro tra generazioni; sarà sede di mostre ed eventi culturali che valorizzeranno sia l'edificio che il parco adiacente, "bene ambientale che merita di essere valorizzato", come sottolinea il Vicesindaco e Assessore alla Cultura Marina Vittone. Ottenuto il via libera della Soprintendenza alla perizia di variante, il cantiere è entrato ora nelle fasi decisive: sono in corso la realizzazione dell'ascensore in cemento armato, fondamentale per garantire l'accessibilità dell'edificio, e il rifacimento dell'ultimo solaio, resosi necessario dopo le demolizioni interne, come spiega l'Assessore ai Lavori Pubblici Roberto Gallo Pecca.

Costruita tra Ottocento e Novecento e acquisita dalla Città circa quarant'anni fa, Villa Vallero ha ospitato prima una scuola materna, poi mostre e iniziative culturali. Ora, con un importante investimento, si prepara a tornare al centro della vita cittadina rivarolese.

Gli Agenti Marco Bevilacqua, Giancarlo Giovannini e Michele Bastianello con i loro collaboratori sono a vostra disposizione per rispondere ad ogni vostra esigenza assicurativa, finanziaria e previdenziale con soluzioni personalizzate.

GENERALI ITALIA S.p.A.
AGENZIA GENERALE DI RIVAROLO CANAVESE
Via San Francesco d'Assisi, 29 • Tel. 0124 29 258
e-mail agenzia.rivarolocanavese.it@generali.com
f Ag Generali Rivarolo Canavese

Bevilacqua Giovannini - Bastianello

GENERALI

DOCCHIALI
SGUARDI CONTEMPORANEI

**Docchiali Sas**
di Leonarda Venanzio & C.

C.so Torino, 47 - 10086 **Rivarolo Canavese** TO
**T** +39 0124 277 52 **M** +39 370 3671 967
**E** otticadocchiali@gmail.com

# Musica e solidarietà alla Sala Lux: grande successo per il concerto a favore di Angsa

Domenica 23 novembre la Sala Lux “Beppe Bertinetti” della nostra città ha ospitato un concerto benefico dedicato ad Angsa (Associazione nazionale Genitori perSone con Autismo). L’appuntamento è stato promosso dal Gruppo Alpini di Rivarolo in collaborazione con l’Assessorato alla Cultura della Città di Rivarolo, l’Associazione Liceo Musicale e il Lions Club Canavese Centro.
Protagonisti della serata sono stati alcuni giovani talenti del territorio, coordinati dalla professoressa Sonia Magliano dell’Associazione Liceo Musicale. Ad accompagnarli al pianoforte è stato Gabriele Naretto, musicista rivarolese dalla brillante carriera, già esibitosi anche davanti al Presidente della Repubblica Sergio Mattarella. La loro performance ha emozionato il folto pubblico presente, che ha accolto con calore ogni interpretazione. La musica si è confermata linguaggio capace di superare barriere, avvicinare le diversità, creare bellezza e cura: un linguaggio universale in grado di parlare a tutti, offrendo uno spazio condiviso di ascolto e vicinanza.
In sala erano presenti il Sindaco Martino Zucco-Chinà, il Vicesindaco Marina Vittone, l’Assessore Alessia Cuffia e l’Europarlamentare Giovanni Crosetto. Nei loro saluti istituzionali hanno sottolineato l’importanza di iniziative che valorizzano il volontariato e mettano in luce il ruolo insostituibile delle associazioni e del volontariato.

## AVULSS “DOMENICA NARETTO”: RICONOSCIMENTI ALLE VOLONTARIE

Sabato 18 ottobre 2025 l’Agriturismo San Giovanni, in frazione Pasquaro, ha ospitato la tradizionale festa delle volontarie Avulss “Domenica Naretto” di Rivarolo Canavese, associazione che opera per aiutare efficacemente chi è in difficoltà e sofferenza e promuovere, attivare e sostenere i servizi socio-assistenziali.
Nel corso dell’incontro sono state premiate dodici volontarie che si sono distinte per la loro continuità nel servizio: una di loro ha raggiunto il traguardo dei 41 anni di attività, mentre undici operano da oltre tre decenni. A ciascuna è stata consegnata una pergamena come segno di riconoscenza.
La Presidente dell’associazione ha ricordato le attività che Avulss svolge sul territorio, dall’accompagnamento e ascolto presso la casa di riposo alle iniziative del “Laboratorio Arcobaleno”, rivolto a persone adulte con lieve disabilità.
Il diacono Raffaele Servalli ha offerto una riflessione sul valore della sussidiarietà, tema ripreso anche dalla Consigliera con delega alle politiche sociali, Giuliana Paglia, presente per portare i saluti della Città di Rivarolo.






# Gruppo Alpini in festa tra tradizione, comunità e riconoscenza



Sabato 18 e sabato 25 ottobre il Gruppo Alpini di Rivarolo Canavese, guidato dal Capogruppo Bruno Ubertalli, ha celebrato due momenti significativi che hanno ribadito il profondo legame tra il sodalizio e la comunità rivarolese. La prima cerimonia si è svolta nella Chiesa di San Michele Arcangelo, dove il Gruppo ha vissuto l'emozione del battesimo del nuovo gagliardetto. A rivestire il ruolo di Madrina è stata Valentina Bausano. La funzione, partecipata e sentita, ha riunito numerose autorità civili, militari e religiose. Tra i presenti, il Sindaco Martino Zucco-Chinà (in duplice veste, istituzionale e come Alpino), l'Assessore Alessia Cuffia, vari Consiglieri comunali, il Consigliere regionale Sergio Bartoli e l'Europarlamentare Giovanni Crosetto, oltre alle tante associazioni locali accorse per il significativo momento.

Il secondo appuntamento, sabato 25 ottobre nella Sala consiliare della Città, ha assunto un tono altrettanto speciale. Il Gruppo Alpini ha infatti festeggiato i 90 anni dell'Alpino e stimato medico pediatra dottor Angelo Pavia, figura amatissima in tutto il Canavese per aver accompagnato e curato generazioni di bambini. A lui è stata conferita una pergamena di benemerenza, gesto che testimonia la riconoscenza per la sua lunga vicinanza e appartenenza al Gruppo. A celebrare l'evento erano presenti il Sindaco Martino Zucco-Chinà, il Vicesindaco Marina Vittone, familiari, amici e tutti i componenti del Gruppo.






# 4 novembre: memoria e un nuovo monumento dedicato agli Alpini

Si è svolta in un clima di profonda partecipazione la Giornata dell'Unità nazionale e delle Forze armate, celebrata il 4 novembre in diversi momenti che hanno coinvolto scuole, autorità e associazioni del territorio. Di primo mattino l'Amministrazione della Città di Rivarolo Canavese si è recata in Frazione Argentera, dove il Sindaco Martino Zucco-Chinà, il Vicesindaco e Assessore all'Istruzione Marina Vittone, l'Assessore Alessia Cuffia e il Consigliere alle Frazioni Giacomo Meaglia hanno accolto alunni e docenti della scuola primaria Calligaris. Davanti alla Lapide ai Caduti, sono stati letti uno per uno i nomi dei rivarolesi caduti in guerra, mentre i bambini hanno recitato "Soldati" di Giuseppe Ungaretti e intonato l'Inno del Piave, emozionando famiglie e presenti. Alla cerimonia ha preso parte anche una rappresentanza dell'ANPI. Le celebrazioni sono poi proseguite nel cuore della Città, davanti al Municipio e al Monumento ai Caduti, con gli studenti delle scuole rivarolesi impegnati nella lettura dei nomi dei caduti. La Sindaca dei Ragazzi, Francesca Bertoglio Bosio, alla sua ultima uscita ufficiale, ha rivolto un appello alla pace e alla consapevolezza storica. Nel suo intervento, il Sindaco Zucco-Chinà ha sottolineato l'attualità del concetto di Unità nazionale, declinandolo come coesione sociale, senso di appartenenza e conoscenza delle radici comuni. Ha inoltre ricordato il ruolo delle Forze armate non solo nella difesa della Patria, ma anche nelle missioni internazionali volte alla stabilizzazione e alla pace. Il corteo, con la partecipazione della Giunta, dei Consiglieri, delle Associazioni d'Arma, del volontariato, dei Carabinieri, della Polizia Locale e della Protezione Civile, ha poi raggiunto via San Francesco d'Assisi per un momento particolarmente significativo: l'inaugurazione del monumento in ferro battuto "Lo spirito della montagna", opera dei Fabbri nell'Anima dedicata ai 100 anni del Gruppo Alpini di Rivarolo Canavese, promossa dalla Pro Loco con il contributo della Città. Per il Sindaco Alpino Zucco-Chinà è stata una soddisfazione speciale poter inaugurare il monumento proprio il 4 novembre. Il primo cittadino ha ringraziato gli uffici comunali per il lavoro svolto e gli artisti per aver "messo l'anima" nella realizzazione dell'opera. La cerimonia si è conclusa con la preghiera e la benedizione di don Raffaele Roffino.



FORMENTO
dal 1932
MATERIALI EDILI – PIASTRELLE - STUFE
CASTELLAMONTE (TO) TEL. 0124.515144
VIA CESARE BALBO N. 10

Little King
PIZZERIA D'ASPORTO
SALA INTERNA CON SELF-SERVICE
Via Javelli, 21 - 10090 San Giorgio Canavese
Tel. 0124 577795 / 347 9653172
Orario: dalle 18.00 alle 23.00
Chiusura: Sabato e Domenica a pranzo
Martedì tutto il giorno

# Adorazione del Bambino, capolavoro rinascimentale vanto della città

Nel silenzio raccolto della navata destra della chiesa di San Francesco a Rivarolo Canavese, l'"Adorazione del Bambino" di Giovanni Martino Spanzotti continua, a oltre cinque secoli dalla sua realizzazione, a parlare con una voce sorprendentemente viva. L'affresco, databile intorno al 1480 e riportato alla luce dal restauro concluso nel 2016, è una testimonianza decisiva del primo periodo dell'artista. Nell'opera emerge già in nuce lo stile maturo che poco dopo avrebbe dato vita agli affreschi di San Bernardino a Ivrea. L'opera, di ampie dimensioni, si presenta incorniciata da un fregio finemente ornato di frutti e rami intrecciati: un dettaglio prezioso, riemerso con chiarezza solo dopo il recente intervento conservativo. Al di sopra dell'arco a tutto sesto, una teoria di putti musicanti, oranti e cantori anima lo spazio con una dolcezza concreta, dimessa, domestica. È una coralità infantile che rivela già la mano delle stagioni successive dell'artista, attento all'umanità dei suoi ritratti.

La Madonna, giovane e assorta, abbassa lo sguardo sul Bambino collocato sul lembo del suo manto azzurro. La relazione tra i due è tenera, scevra di intellettualismi, in grado di esprimere il portato teologico con una disarmante semplicità iconografica. Attorno, inginocchiati, i santi: figure dalla dignità pacata, raccolte a contemplare un accadimento che sfugge al linguaggio, come osservò Giovanni Testori sottolineandone la «nobilità umana, anziché umanistica».



Il restauro ha restituito, tra le altre scoperte, parte dei cartigli che questi santi recano tra le mani, permettendo il riconoscimento di Gregorio Magno, Ambrogio, Agostino, Girolamo. La fortuna dell'opera fu immediata: nelle cappelle del territorio canavesano non è difficile rintracciare echi di questa "Adorazione", ripresa da artisti minori che ne replicarono moduli e atmosfere. Tra gli esempi più evidenti, l'affresco della Cappella dei Tre Re al Santuario di Monte Stella a Ivrea.






# La “febbre del venerdì sera”: Notte dei Pupazzi a Rivarolo Canavese




Oltre sessanta bambine e bambini hanno partecipato alla Notte dei Pupazzi presso la biblioteca “Domenico Besso Marcheis”: nel pomeriggio di venerdì 21 novembre hanno consegnato i loro beniamini di peluche che hanno fatto, come si suol dire, «le ore piccole», esplorando scaffali e scambiandosi consigli di lettura. Sveglia presto per colazione, rassegna stampa e attesa dei quattro turni di lettura al mattino e al pomeriggio di sabato. Organizzata durante la Settimana Nazionale Nati per Leggere, l’iniziativa, gratuita, è ispirata al libro “Una notte in biblioteca” di Kazuhito Kazeki: popolare nei paesi anglosassoni e in Giappone, è ora sempre più diffusa anche in Italia.
«Tra i partecipanti ci sono stati anche numerosi nuovi iscritti ai servizi della biblioteca» ha commentato con soddisfazione il Vicesindaco Marina Vittone, «per i quali speriamo che proprio la Notte dei Pupazzi sia l’inizio di un percorso di sorprendenti letture».
Altri appuntamenti: giovedì 27 novembre, per il ciclo “Una Biblioteca per tutti”, Massimo Delfino, professore ordinario di paleontologia all’Università di Torino, ha esplorato il mondo dei fossili urbani, dalla preistoria alle tracce del presente. Un percorso tra pietre, cemento e memoria, per riflettere sulle trasformazioni di organismi e oggetti comuni in tracce di vita e immaginare cosa resterà di noi tra un milione di anni; sabato 29 novembre, in occasione dell’International Games Month, l’Associazione Doppio Uno ha proposto un pomeriggio ludico in biblioteca, con la possibilità di sperimentare diversi giochi da tavolo.

La BATTERIA nel CANAVESE è
unibatt
fabbrica accumulatori
Batterie per Auto - Moto - Quad - Autocarri - Camperr - Trattori - Recinti Elettrici
Carrelli Elevatori - Gruppi di continuità - Bilance - Antifurti - Droni - Telefoni Cellulari
**CONTROLLO AUTOMEZZO e INSTALLAZIONE GRATUITA - PREZZI DI FABBRICA**
Str. per Rivarolo, 15 - **OZEGNA** (TO) - Tel. 0124-26011 - 0124-424623
Mail: info@batterieunibatt.com - Web: www.batterieunibatt.com

# Cantieri PNRR: a gennaio il ritorno alla Gozzano

Proseguono a ritmo serrato i cantieri finanziati dal PNRR. A gennaio gli studenti della scuola media Guido Gozzano torneranno finalmente nelle loro aule. I lavori di ristrutturazione ed efficientamento energetico del blocco C, per un investimento superiore ai 2 milioni di euro, sono infatti in fase di conclusione. Il rientro avverrà subito dopo le vacanze natalizie, con il trasloco programmato durante la pausa scolastica. Procede infine secondo cronoprogramma la riqualificazione dell'asilo nido Il Girotondo, che riaprirà nel nuovo anno dopo i lavori di messa in sicurezza e ammodernamento.







**Villa Sant'Anna s.r.l** - Regione Florera 8 - 10011 Agliè (TO)
Tel. 0124 330154 - E-mail: direttore@villasantanna.net

## Esperienza e Affidabilità

Nata dall'esperienza e dalla passione per l'edilizia, la nostra azienda opera con competenza ed affidabilità nel settore. Oggi rappresenta una realtà in continua crescita, di riferimento per il panorama piemontese.

La nostra visione si fonda sull'impegno costante per l'eccellenza e l'innovazione nel settore delle costruzioni.







D.A.M.A. BUILDING

COSTRUIAMO IL DOMANI.




**D.A.M.A. S.r.l.s.** P.IVA 11898610016

**Sede operativa**:
Via Argentera, 100 - 10086 Rivarolo C.se (TO)
**Sede legale**:
Via Gallo Pecca, 9/3 - 10086 Rivarolo C.se (TO)

**Tel.** 0124 18 60 937 - +39 333 78 81 804

**E-mail: info@damasrl.com**
**https://dama-building.com/home/**

## Perché sceglierci

Un team altamente qualificato e dedicato, che garantisce risultati ottimi e risponde con prontezza alle tue esigenze nel settore edilizio.

La costante ricerca dell'innovazione e dell'eccellenza ci rende il partner ideale per realizzare progetti di alta qualità, contribuendo al tuo successo.

SOA

La nostra impresa è in possesso dell'**attestazione di qualificazione dei lavori pubblici n° 34893/35/00** in cat. OG1 - Class. III

ISO 9001:2015

Il nostro sistema di gestione è stato valutato conforme ai requisiti dello standard ISO 9001:2015 nell'ambito di **ristrutturazione di edifici**

Rivarolo Urban Center

*Buone Feste*

# SIAMO SEMPRE APERTI

TRANNE IL **25 DICEMBRE**
E IL **01 GENNAIO**



WWW.RIVAROLOURBANCENTER.IT SEGUICI SU