Rivalta Informa

Notizie dalla Città — marzo - n°1 - 2025

Città di Rivalta di Torino

Aggiornamento sui cantieri aperti in città — pag. 2

Ex Aquagest, consegnato il cantiere — pag. 3

I manifesti raccontano la scuola — pag. 7



I love Rivalta

La foto di Paolo Maurino a pagina 7

Una buona primavera



Sergio Muro, sindaco di Rivalta

Respiriamo l'aria, è la primavera. Chissà in quanti ricordano il tormentone di Marina Rei di qualche anno fa. Su questa stagione in molti hanno composto poesie e canzoni per celebrare un momento in cui si ricominciano a vivere le città. Rivalta è uno di quei luoghi in cui la primavera si vive giorno dopo giorno con i tanti alberi che vanno in fiore, con la Fiera che si chiama appunto di Primavera, con i ragazzi e le famiglie che animano i parchi e con le code davanti ai gelatai. Perché tutti possano vivere appieno questo momento occorre che insieme si faccia uno sforzo per mantenere pulita la città. L'amministrazione comunale fa del suo meglio con i servizi di raccolta e pulizia, le associazioni di volontariato ambientale curano e puliscono le zone del nostro territorio più marginali e degradate.

Ma c'è bisogno dell'educazione e della buona volontà: non buttare i rifiuti per terra, raccoglierne qualcuno lasciato dai più maleducati, non lasciare le deiezioni dei nostri cani sui marciapiedi o nell'erba, avere cura dell'arredo urbano, segnalare le disfunzioni agli uffici comunali e non solo sui social. Se facciamo tutti un piccolo sforzo, davvero questa sarà una buona primavera.

Rivalta celebra l'80° anniversario della Liberazione

Territorio, memoria storica e democrazia al centro del programma di manifestazioni

Avviate le celebrazioni per l'80° anniversario della Liberazione con un programma di iniziative che proseguiranno per tutto il 2025. Il calendario, frutto della collaborazione tra l'Amministrazione Comunale e le associazioni del territorio, è partito a marzo e continuerà nei prossimi mesi con manifestazioni di carattere storico, artistico e sportivo.

Tra le varie iniziative, presentazioni di libri sulla Resistenza, eventi sportivi che collegano l'attività fisica alla memoria storica del territorio e naturalmente le commemorazioni istituzionali nei luoghi simbolo della Resistenza rivaltese. Un elemento distintivo delle celebrazioni è il logo che accompagna tutti gli eventi, nato da un concorso di idee promosso dall'ANPI - sezione Rivalta - a cui hanno partecipato le scuole del territorio. Questo progetto ha permesso di coinvolgere le giovani generazioni nel mantenere viva la memoria storica, creando un ponte tra passato e presente.



Le celebrazioni dell'80° anniversario rappresentano per la comunità rivaltese un'importante occasione per riflettere sui valori fondanti della Repubblica italiana e per trasmettere alle nuove generazioni l'importanza della libertà e della democrazia conquistate attraverso la lotta di Liberazione. Il programma dettagliato degli eventi è consultabile sul sito www.comune.rivalta.to.it.

Primavera, tempo di Fiera

Domenica 30 marzo torna la Fiera di Primavera. Dalle 8 del mattino alle 7 di sera nel nostro centro storico sono attesi più di cento espositori, che animeranno le vie della città con colori, sapori e tradizioni. Giunta alla sua 38° edizione la fiera offrirà una selezione di prodotti artigianali e le migliori specialità enogastronomiche locali. Spazio anche allo sport, all'intrattenimento per bambini e alla sostenibilità. Sarà possibile partecipare alle visite guidate al Castello e alla sua mostra "ABC del manifesto". Per tutta la giornata gli esercizi commerciali del centro rimarranno aperti.

Informazioni e programma dettagliato sul sito www.comune.rivalta.to.it.





Raccontare la realtà per tentare di comprenderla

"Aspettando... RiStory" anticipa i temi dell'edizione 2025



La nuova edizione di RiStory inizia mentre canticchiamo ancora le note dell'edizione precedente: racconti, libri, esperienze, idee, orchestrati per approfondire il tema del Festival. Il nostro approccio per il 2025 è ancora più chiaro: ospitare a Rivalta scrittrici e scrittori che ci aiutino a indagare la realtà da tanti osservatori diversi.

I primi incontri di marzo delineano il sentiero che abbiamo tracciato: Luca Mercadante ha inaugurato RiStory raccontando un nuovo protagonista di casa Sellerio, quel dolente, maldestro e astuto Domenico Cigno, di cui sentiremo parlare. Claudia de Lillo alias "Elasti" ha portato un bastimento carico di storie, raccontate attraverso la radio, libri, articoli e reportage. Ora tocca a Luca Mercalli: il 26 marzo con la passione del divulgatore e la competenza del climatologo approfondirà un tema attuale e urgente.

Giovedì 3 aprile proponiamo due incontri in biblioteca con Paolo Paticchio e Lorenzo Tosa autori del libro *Il treno della Memoria - In viaggio per diventare i testimoni di domani*: al mattino coinvolgeremo studentesse e studenti mentre alle 18 l'incontro sarà aperto a tutti.

"Aspettando... RiStory" proseguirà con altre due anteprime: il 15 maggio e il 6 giugno. Dal 17 al 19 ottobre 2025 vi aspettiamo per la settima edizione di RiStory Festival!

Girotondo, rescisso il contratto

Troppi i ritardi accumulati in otto mesi di lavori

C'è stato un forte rallentamento nel cantiere che, a Pasta, sta interessando la scuola dell'infanzia "Girotondo". Purtroppo l'amministrazione comunale ha dovuto rescindere unilateralmente il contratto con l'impresa C.G.S. di Chivasso e affidare i lavori alla seconda classificata la ditta CO-GESI di Caselle Torinese.
Il motivo di questa decisione risiede nell'enorme ritardo accumulato dalla C.G.S. rispetto al cronoprogramma concordato con la Direzione Lavori. Negli otto mesi in cui il cantiere è stato attivo sono state svolte lavorazioni per un importo di settantamila euro, a fronte di un'opera il cui costo finale, che comprende anche l'adeguamento sismico ed energetico dell'asilo nido Guido Rossa, ammonta a poco più di quattro milioni.



L'obiettivo, una volta conclusi i necessari adempimenti burocratici, è riaprire al più presto il cantiere in modo da recuperare il tempo perduto.

Ecco le "aree di attesa sicura"

In fase di allestimento, sono previste dal Piano di Protezione Civile

In alcune aree del nostro territorio i volontari del Gruppo Comunale di Protezione Civile hanno affisso nuovi cartelli in cui è indicato un numero progressivo, alcuni riferimenti telefonici e soprattutto una grande scritta: "Area di attesa sicura".
I pannelli individuano gli spazi in cui i cittadini si devono recare in caso di emergenza o a seguito di indicazione delle autorità.
Le aree di attesa sono luoghi di prima accoglienza dove ricevere informazioni e generi di conforto. Queste aree saranno utilizzate per un periodo di tempo compreso tra poche ore e qualche giorno e sono state individuate in zone sicure rispetto ai diversi scenari di rischio, in modo da dare a tutti un'idea chiara e semplice sul luogo da raggiungere in caso di emergenza.



Si tratta di uno degli elementi principali del Piano di Protezione Civile del nostro Comune che nei prossimi mesi verrà illustrato - con diverse modalità di comunicazione - ai rivaltesi. Non tutti i cartelli sono ancora stati posizionati, motivo per cui - in questa sede - non ne forniamo un elenco completo.

Si amplia la distribuzione Italgas

Più km di infrastruttura per un servizio più efficiente

Nel 2024 sono iniziati i lavori di potenziamento ed estensione della rete di distribuzione del gas da parte di Italgas. Si tratta di un intervento che renderà l'infrastruttura ancora più moderna, sicura ed efficiente. Oltre a raggiungere aree del nostro territorio prive della rete verranno installati nuovi dispositivi digitali per rendere l'infrastruttura controllabile da remoto e pronta ad accogliere in un futuro prossimo non solo gas naturale, ma anche gas rinnovabili come biometano, metano sintetico e idrogeno. L'intervento più significativo ha interessato via Einaudi, ma anche altre aree sono state raggiunte dai cantieri: via Fenestrelle e via Cà Bianca, via Savona e via Fratelli Bandiera e alcuni tratti di via Carignano. Il progetto di sviluppo di Italgas continuerà sul nostro territorio per altri 11 anni. Alcuni dei prossimi interventi interesseranno le zone di via Piossasco/Prabernasca, Tetti Pereno, Doirone/Sito. L'amministrazione provvederà a comunicare per tempo ai residenti e ai rivaltesi i cantieri che maggiormente avranno impatto sulla viabilità e sulla vivibilità dei luoghi.



Proseguono i lavori sulle reti fognarie bianca e nera

Interventi in corso al Villaggio Aurora e a Villarbasse

Nella zona Villaggio Aurora SMAT sta portando avanti un importante intervento di riqualificazione della rete fognaria dal Rio Garosso a via Novalesa. I lavori prevedono la realizzazione di una nuova rete di raccolta delle acque bianche e nere, sia per le abitazioni private che per le aree pubbliche, l'installazione di griglie di scolo nei principali incroci e l'eliminazione degli scarichi nel Rio Garosso. Le vie interessate dai lavori sono Bardonecchia, Bussoleno, Condove, Novalesa e Susa. La conclusione dei lavori è prevista entro l'estate, dopodiché l'impresa si sposterà in via San Luigi, dove sono previsti interventi analoghi. Sarà cura dell'Amministrazione Comunale e della Società Metropolitana Acque Torino convocare una riunione con le famiglie interessate in modo da illustrare tempi e caratteristiche dell'intervento.
Parallelamente, nel Comune di Villarbasse, sono iniziati i lavori per la realizzazione della rete fognaria SMAT nella zona di San Quirico, nei pressi della borgata Roncaglia.



L'obiettivo primario è eliminare gli scarichi non depurati che, da anni, confluiscono nel Rio San Quirico e, di conseguenza, nel Rio Garosso di Rivalta, fino a raggiungere il fiume Sangone. Questa situazione ha generato persistenti problemi di odori sgradevoli e inquinamento delle nostre acque. Con il completamento dei lavori, verranno eliminati i liquami e i reflui provenienti dalle fognature bianche e nere, contribuendo significativamente alla salvaguardia dell'ambiente.



www.rivaltainforma.it

Segui tutte le notizie della Città. Rivalta Informa è anche on-line.

Rivalta è anche In-forma di newsletter

Nuova grafica e nuovi contenuti per la newsletter della Città di Rivalta

Consegnato il cantiere dell'ex Aquagest, sarà sede per le emergenze

L'edificio di piazza Gerbidi verrà rinnovato dal punto di vista sismico ed energetico, sarà autosufficiente e più funzionale



Sono partiti i lavori di riqualificazione dell'edificio di piazza Gerbidi che ospiterà la nuova sede della Croce Bianca di Rivalta e del Gruppo comunale di Protezione Civile. La TI.FA srl di Genova, ditta incaricata del cantiere, avrà un anno per consegnare i nuovi spazi riqualificati e rifunzionalizzati. Fino a qualche anno fa, infatti, i locali sono stati la sede prima dell'acquedotto comunale e poi utilizzati dalla SMAT quando anche Rivalta ha trasferito la gestione idrica alla Società Metropolitana Acque Torino.
L'edificio sarà completamente rinnovato dal punto di vista sismico ed energetico. Sarà pressoché autosufficiente, grazie ad un impianto fotovoltaico di 10 KWh, sia per gli usi quotidiani (illuminazione, corrente, raffrescamento e riscaldamento) sia per i consumi necessari a tenere in efficienza e pronte alla partenza le ambulanze.
Particolare cura è stata riservata alla parte esterna del fabbricato: è previsto un sistema di "brise soleil" in profili di alluminio lungo le pareti frontali e laterali color rovere e un nuovo portale d'ingresso.
All'esterno verrà inoltre ricavato un ulteriore parcheggio a disposizione dei mezzi di soccorso e dei volontari. La nuova collocazione, oltre ad offrire sinergie tra i due gruppi, garantirà ad entrambi una migliore e più efficace risposta alle emergenze e un miglior ricovero dei mezzi di soccorso, che oggi, specie per la Croce Bianca, sostano nel piazzale della sede di via Toti.
Si tratta di un investimento che ci consente di guardare al futuro con maggiore serenità: una migliore collocazione dei presidi di protezione civile e di assistenza sanitaria è condizione necessaria per gestire al meglio eventuali, e mai auspicate, situazioni di criticità.

Conclusi i lavori al cimitero

Modifiche anche al regolamento di polizia mortuaria

Si sono conclusi i lavori per la realizzazione all'interno del quinto campo di un nuovo padiglione che ospiterà 176 loculi, 96 ossari e 60 cinerari.
I lavori sono stati eseguiti dalla ditta Madef di Caresanablot (VC).
Da novembre, oltre all'apertura e alla chiusura del cimitero, è stata resa automatica anche l'apertura dei bagni pubblici, che seguono lo stesso orario del cimitero. Una sirena segnala agli utenti, con qualche minuto di anticipo, della prossima chiusura automatizzata delle porte.
Inoltre nel Consiglio comunale del 6 marzo è stato modificato in alcune parti il regolamento di polizia mortuaria, che trovate sul sito internet www.comune.rivalta.to.it. Queste alcune novità: ogni loculo può ospitare un feretro e fino ad un massimo di tre urne cinerarie o resti mortali, le cellette cinerarie possono ospitare fino a tre urne, le cellette ossario possono ospitare fino ad un massimo di due cassette ossario, viene consentito l'accesso ai cani nelle aree cimiteriali purché vengano rispettate le regole della civile convivenza, è consentita la coltivazione di piante e fiori purché non superino l'altezza di 80 centimetri.



Ci ha lasciato l'ex parlamentare Mimmo Lucà

Anima delle Acli e dei Cristiano sociali aveva 71 anni

Il 13 febbraio scorso è venuto a mancare all'affetto dei suoi cari e delle tante persone che lo hanno conosciuto Domenico "Mimmo" Lucà. Rivaltese d'adozione - è nostro concittadino dai primi anni Novanta - nel corso della sua vita ha ricoperto incarichi di rilievo nel Parlamento della Repubblica e in numerosi ambiti di impegno civile e sociale.
Deputato per cinque legislature nelle fila del centrosinistra, dal 1994 al 2013, Mimmo Lucà è nato in Calabria a Gioiosa Ionica ed è cresciuto nell'impegno sociale e politico con le Acli di Torino nella stagione del dopo Concilio, della 'fine del collateralismo', più vicina alle lotte operaie. Delle Acli è stato presidente a Torino e vicepresidente nazionale. In ultimo e sino al 13 febbraio, con grande senso del dovere, ha ricoperto l'incarico di presidente del Consorzio Socio Assistenziale del nostro territorio dove ha portato la sua esperienza, autorevolezza e competenza.





VENDI - COMPRA - AFFITTA
DEVI VENDERE O AFFITTARE CASA?
LO FACCIAMO NOI PER TE.
Valutazioni gratuite - Assistenza tecnico Legale
Finanziamenti e mutui
PROMOCASA
Una scelta serena
Piazza Bionda, 5 - 10040 Rivalta di Torino
www.promocasarivalta.it - promocasarivalta@gmail.com
Tel. 011.90.46.920 - Cell. 393.97.03.987
PROMOCASA
Una scelta serena

Tutto pronto per l'inaugurazione di "Green Park"

Prima era uno spazio abbandonato, ora è un giardino curato



L'asfalto e il cemento sono ormai un lontano ricordo e il verde si sta lentamente riprendendo la scena in via Foglienghi a Pasta. L'erba inizia a crescere e gli alberi cominciano a gettare le prime gemme.
Nei prossimi giorni anche l'ultimo tassello andrà a posto con la realizzazione di un'opera di street art nel quadrato dell'area canestro. Verrà portato a termine quanto progettato dai ragazzi dei centri estivi a luglio dello scorso anno. Ma come ogni nuova opera che si conclude anche questa ha bisogno della sua inaugurazione. L'appuntamento è per domenica 6 aprile a partire dalle 14.30. Sarà l'occasione per giocare a scacchi, a pingpong, tirare a canestro e per presentare il progetto di adozione dell'area: un invito ai pastesi, grandi e piccini, a prendersi cura di questo spazio, a curarlo, viverlo e renderlo sempre più bello.

Siamo un comune "plastic-free"

Solo due città in Piemonte hanno ricevuto il riconoscimento

Sabato 8 marzo, a Napoli, nell'ambito del Premio organizzato dall'Associazione Plastic Free, il sindaco Sergio Muro ha ritirato il riconoscimento di Comune Plastic Free 2025.
In Piemonte sono solo due i comuni, Rivalta di Torino e Pianezza, che si sono distinti per la lotta contro gli abbandoni illeciti, la promozione di comportamenti responsabili, le opere di sensibilizzazione sul territorio nonché per l'impegno in una gestione virtuosa dei rifiuti urbani.



Questo risultato non deve farci abbassare la guardia contro chi tratta l'ambiente come una grande spazzatura, anzi dobbiamo continuare con ancora maggior impegno per far sì che Rivalta sia una città bella, pulita e rispettata.
Un grazie particolare ai tanti volontari che, da anni, quotidianamente ci segnalano le situazioni critiche e che non hanno paura di rimboccarsi le maniche e pulire strade, piazze e giardini della nostra città.



Rivalta al "Festival del Verde 2025"

Rivalta parteciperà anche quest'anno al "Festival del Verde 2025 - Il futuro delle piante". La manifestazione è in programma dal 5 al 9 maggio. L'iniziativa, promossa dall'associazione Orticola del Piemonte, coinvolgerà Torino e i comuni della prima cintura con eventi dedicati alla valorizzazione del mondo vegetale nelle aree urbane. Nelle prossime settimane saranno comunicati gli incontri e le attività che animeranno il territorio rivaltese e che offriranno a cittadini di tutte le età l'opportunità di riscoprire l'importanza delle piante per migliorare la qualità della vita e promuovere un futuro più sostenibile.

Manutenzione del verde

In corso le potature di fine inverno



Sono in corso e si concluderanno entro la fine del mese di marzo gli interventi di manutenzione delle alberate pubbliche, già avviati nell'autunno dell'anno scorso.
Il programma di questo mese prevede la potatura di circa duecento alberi. I lavori principali interesseranno via Torino, piazza Gerbidi e via Mellano ma operazioni puntuali sono previste su tutto il territorio, frazioni comprese. La manutenzione degli alberi e gli interventi di giardinaggio hanno molteplici obiettivi. Tra questi: la sicurezza pubblica, il mantenimento del patrimonio arboreo e il decoro urbano della nostra città.

Addio a Piera Ghirardi

Con la sua Arca ha accolto migliaia di animali



Il 26 febbraio ci ha lasciato Piera Ghirardi, fondatrice dell'Arca di Piera, il rifugio che da più di 25 anni a Rivalta accoglie e protegge gli animali abbandonati. Aveva 92 anni. Pur non rivaltese di nascita, Piera proprio a Rivalta ha voluto dare concretezza alle sue aspirazioni, trasformando la passione di una vita in una realtà aperta a tutti. È nella nostra città che ha creato la sua "Arca", nel 2010 diventata un'associazione, impegnata a trasformare la struttura di via Valgioie in un centro ancora più efficiente e accogliente. Nel 2018 la Città le ha conferito la Benemerenza civica «per il suo impegno dimostrato attraverso un eccezionale amore per gli animali, cui ha dedicato la vita e il suo intero patrimonio». Una vita straordinaria nella sua semplicità, raccontata anche in una autobiografia pubblicata nel 2019, "La mia meravigliosa vita da cani".









Anziani protagonisti attivi della comunità

Iniziative e corsi con il bando "Oltre il tempo"

Rivalta ha ricevuto un contributo regionale per il progetto "Oltre il tempo: invecchiamento attivo tra cultura e comunità", con un finanziamento di 21.000 euro su un costo totale di 30.014 euro.
Questo progetto, che prenderà il via nelle prossime settimane, punta a migliorare la qualità della vita degli over 65 attraverso attività su diverse aree di intervento. Tra queste, corsi di alfabetizzazione informatica per ridurre il divario digitale, incontri sulla sicurezza con la polizia municipale e una campagna di prevenzione delle truffe. Sul piano fisico, verranno organizzati corsi di yoga e sessioni di Attività Fisica Adattata (AFA), mentre per la salute cognitiva, incontri di "Palestra per la mente" per stimolare le funzioni cerebrali. Saranno inoltre previste visite specialistiche di prevenzione bimestrali. L'obiettivo è promuovere un invecchiamento attivo, integrato e multidimensionale, migliorando il benessere individuale, rafforzando i legami sociali e valorizzando le competenze degli anziani. Tutto per promuovere un concetto di invecchiamento attivo integrato e multidimensionale, che consideri gli anziani come protagonisti attivi della comunità.
Il programma, accessibile e gratuito, terminerà a dicembre 2025 ed è stato sviluppato in collaborazione con associazioni locali e servizi sanitari. Il calendario dettagliato delle attività sarà comunicato a breve attraverso tutti i canali istituzionali.

A maglia libera, sferruzzando in biblioteca

Appuntamento tutti i giovedì mattina e i venerdì pomeriggio

La "piazza sociale" della biblioteca Silvio Grimaldi si conferma luogo di incontro e di socialità: grazie anche al contributo entusiasta della signora Luciana, che ci è stata di fondamentale aiuto nel concretizzare questa idea, nasce un nuovo appuntamento per tutti gli appassionati del lavoro a maglia e all'uncinetto.
Ogni giovedì mattina dalle ore 10 e ogni venerdì pomeriggio dalle 16.30 un folto gruppo di "sferruzzatrici" si ritrova per lavorare insieme, condividere tecniche ed esperienze e chiacchierare allegramente. "Un punto alla volta", si dice... e così, maglia dopo maglia, in biblioteca nascono nuovi progetti e nuove amicizie: il lavoro a maglia favorisce la condivisione e la socialità e la necessità di concentrarsi sul proprio manufatto alleggerisce e allena la mente!
Tra un suggerimento e una risata il tempo vola, come sempre quando si è in buona compagnia: che siate esperti o principianti, vi aspettiamo dunque per sferruzzare insieme in un ambiente sereno e rilassato. Un'occasione per imparare, scambiare consigli e trascorrere del tempo in allegria.



Giulio, la nostra memoria

Una vita dedicata allo studio



Il 22 febbraio si è spento all'età di 99 anni Giulio Pedrani, nostro illustre concittadino che ha dedicato gran parte della sua vita allo studio, alla ricerca, alla testimonianza e alla cura dei beni storici e architettonici di Rivalta. Un appassionato di storia e bellezza, una persona curiosa e attenta, un custode delle tradizioni della nostra città.
Nel corso della sua lunga vita ha collaborato con diverse amministrazioni comunali per promuovere il recupero della Cappella dei Santi Vittore e Corona. È stato presidente della Partita di San Vittore, membro del consiglio di amministrazione della Casa di Riposo Bianca della Valle e tra i fondatori del gruppo delle guide storiche di Rivalta. Con Giulio Pedrani se ne va un custode del sapere, un uomo di profonda cultura e sensibilità, un rivaltese innamorato di Rivalta.

Informazioni sui Cantieri di Lavoro



La Città di Rivalta di Torino beneficia di contributi del fondo del Programma Fse+ 2021- 2027 della Regione Piemonte, rivolto a Cittadini, Enti pubblici, Imprese e liberi professionisti Terzo settore. Il cantiere di lavoro per persone disoccupate over 45 è stato avviato il 2 maggio 2024 con una durata 130 giornate. È stata coinvolta una persona in attività di supporto alle attività di archiviazione dell'ente. Il progetto ha previsto la formazione in tema di sicurezza e salute nei luoghi di lavoro, un percorso formativo base sull'uso del pc e l'accompagnamento alla ricerca attiva del lavoro. Il progetto è finanziato per il 60% delle indennità del cantierista a carico delle risorse regionali e fondi europei, le restanti spese sono a carico della Città di Rivalta di Torino (40% indennità, percorsi formativi, ecc.). Il cantiere di lavoro per persone disabili è stato avviato il 2 maggio 2024 e terminerà a giugno 2025 per una durata di 260 giornate. Coinvolge una persona in attività di supporto alle attività di archiviazione e gestione dei documenti dell'ente. La risorsa inoltre ha dato supporto allo Sportello del Cittadino. Il progetto è finanziato al 100% con risorse regionali e fondi europei.

Orizzonti sulla salute

Da aprile riprendono gli incontri con i medici della Medicina di gruppo

Dopo la positiva esperienza dello scorso autunno riprenderanno nel mese di aprile alla biblioteca Silvio Grimaldi gli appuntamenti di "Orizzonti sulla salute", incontri di approfondimento e prevenzione su benessere e vita attiva realizzati in collaborazione con i medici della Medicina di gruppo Rivalta.
Tre serate tra aprile e giugno per sviscerare tematiche di interesse generale ed entrare nel merito rispetto ad argomenti talvolta affrontati con troppa approssimazione: i falsi miti, l'abuso di antibiotici, l'utilizzo e l'importanza della vitamina D.
Gli incontri saranno a cadenza mensile e si svolgeranno sempre di martedì alle 21.
La calendarizzazione puntuale è ancora in fase di definizione, la comunicazione sarà data tempestivamente.









Il sacrificio di Secondo Mellano

Aveva disertato dalla RSI per unirsi alla Resistenza

Sono passati 80 anni dalla morte di Secondo Mellano, partigiano rivaltese ucciso dai repubblichini il 6 marzo del 1945. Secondo Mellano era nato a Gerbole il 9 dicembre del 1921. Dopo aver frequentato le scuole elementari a Rivalta aveva lavorato a Torino, in due negozi di proprietà della famiglia. Durante la guerra aveva fatto ritorno a casa per lavorare nei campi. Costretto ad arruolarsi nella RSI e trasferito a Cigliano, nel vercellese, aveva presto disertato dal suo reparto per tornare a Rivalta. Qui, presi contatti con la resistenza, era entrato a far parte della Brigata Garibaldi.

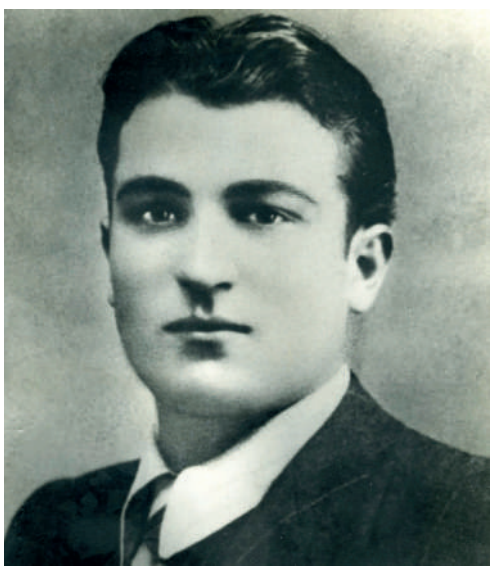

Sorpreso durante una retata organizzata dai repubblichini che avevano fatto irruzione nel teatro parrocchiale, venne arrestato il 4 marzo del 1945 e condotto nuovamente a Cigliano.

Condannato a morte, per lui venne scelto un plotone di esecuzione composto dai suoi ex commilitoni. «Questi, però - scrive Franco Ferro Tessior nel suo libro "Rivalta di Torino, mille anni di storia" - si rifiutarono di fucilarlo e allora venne ucciso con la pistola dell'ufficiale che comandava il plotone».

La Città di Rivalta ha intitolato alla memoria di Secondo Mellano la via dove ha vissuto con la sua famiglia.

La Consulta giovanile si rinnova

Eletto il direttivo per il biennio 2025/2026

La Consulta giovanile di Rivalta ha un nuovo direttivo. Il 10 gennaio si sono svolte le votazioni per l'attribuzione delle cariche. Tommaso Vizzi, 22 anni, già consigliere uscente, sarà presidente per il biennio 2025/2026. Insieme a lui a guidare l'organo consultivo la vicepresidente Maria Anastasia Telpiz, 18 anni. Younes Salemi, 18 anni, sarà segretario. A completare il direttivo anche due consiglieri: Greta Zalla, 17 anni e Linda Vaisitti, 16 anni. La Consulta giovanile nasce nel 2018 con l'obiettivo di dare ai ragazzi dai 15 ai 29 anni l'opportunità di diventare protagonisti della vita cittadina, sia programmando le iniziative che li riguardano, sia per le scelte che coinvolgono l'intera comunità. Nel 2024 la Consulta ha partecipato all'organizzazione di molte delle iniziative del calendario cittadino: la Giornata della Memoria, la Fiera di Primavera, la festa della Liberazione, la festa di San Vittore, la Notte bianca. Ragazze e ragazzi hanno poi preso parte a iniziative dedicate all'inclusione, alla solidarietà e all'approfondimento di temi di attualità, come la guerra in Ucraina e le tensioni del conflitto israelo-palestinese. La nuova Consulta, raccogliendo il testimone di chi l'ha preceduta, ha già messo in agenda alcuni impegni. Tra i principali l'educazione alla cittadinanza, la promozione della multiculturalità, la valorizzazione dei quartieri, l'educazione alla sessualità.



Tutto il rosa della JTWIA

Raccolti più di quattromila euro per la ricerca

Più di duecento persone hanno partecipato domenica 9 marzo all'edizione 2025 di Just the Woman I Am, la corsa-camminata non competitiva sulla distanza dei 5 chilometri a sostegno della ricerca universitaria sul cancro. L'iniziativa, che ha colorato di rosa le strade della nostra città in un circuito ad anello intorno al Castello, ha permesso di raccogliere 4.245 euro, che verranno devoluti per sostenere progetti di ricerca in campo medico e scientifico.

Un piccolo ma significativo contributo da parte della comunità rivaltese che ci ricorda - ancora una volta - quanto sia preziosa la collaborazione di tutti, dimostrando che insieme si può fare la differenza. Grazie a tutti i partecipanti.



A Tavola con i Popoli

Un viaggio tra culture attraverso il cibo

Nel cuore della scuola Masih nasce un'iniziativa unica che celebra la diversità culturale attraverso uno degli strumenti più potenti di condivisione: il cibo. Con il progetto "A Tavola con i Popoli" le classi quinte si preparano a vivere un'esperienza di apprendimento che va oltre i confini della scuola, coinvolgendo famiglie, tradizioni e sapori da tutto il mondo. L'iniziativa prevede sei incontri nei mesi di aprile e maggio, durante i quali i bambini, accompagnati dai loro genitori, nonni o zii, avranno l'opportunità di esplorare, al termine delle lezioni, le tradizioni culinarie e culturali di vari paesi, tra cui Marocco, Egitto, Cina, Puglia, Piemonte e Francia. Il progetto, guidato dalle insegnanti, ha l'obiettivo di favorire l'integrazione e la conoscenza reciproca tra le famiglie della scuola. Il cibo diventa così un ponte tra le culture, un mezzo per abbattere barriere e costruire alleanze educative. Il materiale raccolto durante gli incontri sarà utilizzato in classe per approfondire il percorso didattico e culminerà in una grande festa di fine anno, dove i ragazzi delle classi quinte presenteranno il frutto del loro viaggio culturale. Un evento che non sarà solo una celebrazione della diversità, ma anche un momento di condivisione e crescita per tutta la comunità scolastica. Attraverso il sapore e il racconto, "A Tavola con i Popoli" diventa un'opportunità unica per aprire le menti e i cuori, dimostrando che la conoscenza e la convivialità sono ingredienti essenziali per costruire una società più inclusiva e solidale.





I manifesti raccontano la scuola

Quarant'anni di "pubblica" utilità in mostra al Castello

Sarà aperta al pubblico fino a lunedì 21 aprile al Castello degli Orsini la mostra "ABC del manifesto. Manifesti per la scuola della Costituzione, ieri e oggi".
Curata da Gianfranco Torri, presenta una ricca selezione di manifesti e altri materiali "di pubblica utilità", realizzati dalle istituzioni per le scuole tra gli anni '80 e il 2018, suddivisi in quattro sezioni: la tutela dell'ambiente, le migrazioni, la Resistenza, il ripudio delle guerre.
I materiali presentati in mostra, realizzati dall'Extrastudio di Torino e depositati presso il Fondo Torri all'Istoreto di Torino, documentano come veniva promossa l'intensa produzione di iniziative rivolte al mondo della scuola, in una fase in cui il manifesto affisso sui muri e le locandine nelle bacheche delle scuole costituivano i momenti importanti della comunicazione, che intendeva far sapere anche alla cittadinanza quanto veniva fatto in questa direzione.



In mostra anche due video proiezioni realizzate attraverso esperienze didattiche: Attraversare i muri e BoPa in Senegal con "Io Capitano".
L'iniziativa è realizzata in collaborazione con il Polo del '900, Cidi Torino e sarà arricchita da una serie di eventi collaterali. Dal 26 marzo al 16 aprile saranno infatti ospiti Luca Mercalli, Berthin Nzonza di Mosaico Refugees, Barbara Berruti direttrice di Istoreto, Daniele Jalla presidente del Museo della Resistenza di Torino.
Nel corso della mostra saranno organizzati laboratori didattici per gli Istituti superiori, coordinati da Cidi Torino e visite guidate a cura di Gianfranco Torri.
La mostra è visitabile con i seguenti orari: martedì, mercoledì, giovedì, sabato ore 10-18; venerdì ore 10-19.

I love Rivalta

Grazie a Paolo Maurino per la sua foto



Se vuoi partecipare...

Rivalta Informa continua a pubblicare gli scatti più belli dei lettori. Se vuoi vedere la tua foto sul giornale inviala in formato jpg alla mail: **rivaltainforma@comune.rivalta.to.it**

Alla scoperta del Castello

Un progetto di valorizzazione e comunicazione



Sarà dedicato al restauro e alla conservazione dei beni culturali il secondo incontro del ciclo "Il nostro Castello, perché e come ce ne prendiamo cura?", progetto di KEART promosso dalla Città di Rivalta e sostenuto dal Bando "Restauro e cantieri diffusi 2023" di Fondazione CRT.
L'iniziativa vuole favorire la partecipazione di bambini dai 5 anni in su, insieme alle loro famiglie.
L'appuntamento è per sabato 12 aprile al Castello degli Orsini, due i turni, alle 14,30 e alle 16,30. I partecipanti potranno interagire con i restauratori del Consorzio San Luca e osservare da vicino i lavori in corso.
Il terzo incontro è in programma per il prossimo 10 maggio.
Per prenotazioni rivolgersi alla Biblioteca "Silvio Grimaldi" al numero WhatsApp 338.471.67.70

Arrivano i "Libri per Tutti"

In biblioteca la lettura diventa inclusiva



Il Comune ha sottoscritto un protocollo d'intesa per l'adesione a "Libri per Tutti", un'iniziativa per realizzare, distribuire e promuovere libri in simboli della Comunicazione Aumentativa Alternativa (CAA). Il progetto, promosso dalla Fondazione Paideia, mira a garantire l'accesso alla lettura alle persone con disturbi della comunicazione, attraverso testi tradotti in simboli che facilitano la comprensione e l'autonomia dei lettori con esigenze specifiche.
È stato anche inaugurato nelle biblioteche comunali uno scaffale dedicato ai libri in simboli, che offre materiali accessibili a utenti con bisogni comunicativi speciali: persone con disabilità cognitive, difficoltà linguistiche e chi sta apprendendo la lingua italiana. Negli scorsi mesi è stato avviato un percorso formativo sulla comunicazione inclusiva rivolto ai dipendenti comunali e aperto anche a tutti i cittadini interessati.

Passaporto Culturale per i piccoli

Porte aperte a musei e spazi culturali

Una nuova opportunità per le famiglie rivaltesi è in arrivo grazie al progetto "Passaporto Culturale - Nati con la Cultura". L'iniziativa, ideata dalla Fondazione Medicina a Misura di Donna, permette ai bambini nel loro primo anno di vita di accedere gratuitamente, insieme a due accompagnatori, ai musei e spazi culturali che partecipano al circuito. Ricerche in ambito neurologico dimostrano che la stimolazione precoce attraverso arte, musica e bellezza contribuisce alla formazione di connessioni neuronali essenziali per lo sviluppo. Per le famiglie rivaltesi con neonati è un'opportunità concreta di avvicinare i propri figli alla cultura fin dai primi mesi, in un contesto rilassato e senza preoccupazioni economiche. Oltre al vantaggio dell'ingresso gratuito, il progetto incoraggia abitudini familiari che possono tradursi in un rapporto duraturo con il patrimonio artistico e culturale. Il progetto si integra con altre politiche family friendly che il Comune ha sviluppato negli anni, creando un sistema di supporto sempre più completo per le famiglie del territorio. Le famiglie interessate potranno richiedere informazioni agli uffici comunali e alle biblioteche di Rivalta.



Rivalta Informa

Reg. Trib. Torino n. 2589 del 15/05/1975
Anno XXI. RG n. 252/017

Stampa su carta ecologica in 9000 copie da Comgraf - Via Grande 3, 10015 Ivrea TO

Direttore Responsabile Marco Canta.
Direzione, amministrazione, redazione
Palazzo Municipale via Balma 5,
10040 Rivalta di Torino

Raccolta pubblicitaria:
Servizi Editoriali di Cantamessa Carlo

Questo numero di Rivalta Informa è stato chiuso in redazione il giorno 17/03/2025

Contatti: 011.90.45.520
rivaltainforma@comune.rivalta.to.it

TABACCHI & SVAPO
di Claudio Rossi
Gratta e Vinci!
Gioca Senza Esagerare
Super Enalotto
LOTTO
Articoli per fumatori
Ricariche cellulari
Valori Bollati
LIS Pay
mooney
Pagamento bollette e multe
Via Balegno, 1 - Rivalta (TO)
Tel. 011 9093217



INVITO AL GUSTO
MACELLERIA - VITELLI E NATURA
Seguici su
Via Giaveno, 52/7
Rivalta di Torino (TO)
Tel. + 39 366 4799749

AUTOSCUOLA RIVALTA di Franco Cini

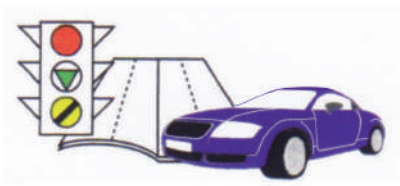

PRATICHE AUTO - MOTO
RINNOVO PATENTI
Strada Orbassano-Giaveno, 60/2
Rivalta (TO)
Tel/Fax 011 904 0011

Peretto
dal 1921
Panificio Pasticceria



Produzione propria
Cell. 328 971 68 42
Via Roma, 12
Rivalta di Torino

TECNOCASA®
FRANCHISING NETWORK
www.tecnocasa.it
VUOI VENDERE, COMPRARE o AFFITTARE?
PER INFORMAZIONI PUOI CONTATTARCI
011.906.30.76
tohae@tecnocasa.it
Affiliato: Tecnocasa Studio Gerbole S.a.S Via Giaveno 65/1 10040 Rivalta di Torino (TO)

MACELLERIA GILBERTO
dal 1970
MACELLAZIONE IN PROPRIO
Via Bocca, 24 - Rivalta (TO)
Tel. 011 90 90 380

CARROZZERIA CAMIOLO



011 9040950 348 0072189
@carrozzeriacamiolo
I NOSTRI SERVIZI
CARROZZERIA - MECCANICA
NOLEGGIO AUTO
COMPRAVENDITA AUTO USATE
E INCIDENTATE
SOCCORSO H24
Via Giaveno, 142 - Rivalta di Torino (TO)
email: carrozzeria.camiolo@gmail.com
Pec: camiolomatteo@pec.it

Quanto vale la tua Casa ?
Se vuoi scoprirlo richiedi senza impegno una valutazione gratuita e riservata
Dal 1950 aiutiamo milioni di italiani a vendere e comprare CASA
gabetti
FRANCHISING
di ILLUSTRATO Marco & Michele
BRUINO
Piazzale Alba Serena, 4
Tel. 011.908.48.91
RIVALTA
Via Bianca della Valle, 21
Tel. 011.418.35.62
www.gabetti.it

LA MIA CASA
Servizi immobiliari
Via Giaveno n.115
10040 Rivalta di Torino
Cell. 389.90.30.754
Dott.ssa Monica Lisoni - Arch. Claudio Guidolin
Geom. Francesco Guidolin



Lotto 1 – Viale Nilde Iotti
VENDITA APPARTAMENTI IN CLASSE A4 CON IMPIANTO FOTOVOLTAICO AUTONOMO (NO GAS)



CS CAVE SANGONE
Estrazione sabbia e ghiaia
Calcestruzzi premescolati
10040 RIVALTA DI TORINO (TO) - Via San Luigi, 130
Tel. 011 9015170 - Fax 011.9016533
info@cavesangone.it www.cavesangone.com