NICHELINO CITTÀ

2025 dicembre

PERIODICO DI INFORMAZIONE DELLA CITTÀ DI NICHELINO

Redazione e sede legale: Città di Nichelino - Ufficio Comunicazione - Piazza Di Vittorio, 1 - Nichelino (TO)
tel. 011 6819542 - comunicazione@comune.nichelino.to.it - tiratura: 22.000 copie - distribuzione gratuita



DAL 1 DICEMBRE 2025 AL 6 GENNAIO 2026

CAPODANNO 2026

31 DICEMBRE
piazza G. Di Vittorio
dalle ore 21.00

IL PRESEPE VIVENTE

20 DICEMBRE
Borgo Antico
ore 13.00 - 18.00

La Magia del Natale a NICHELINO

numero cinque



SOGNI UN BAGNO MODERNO?
RATEIZZALO SENZA PROBLEMI!

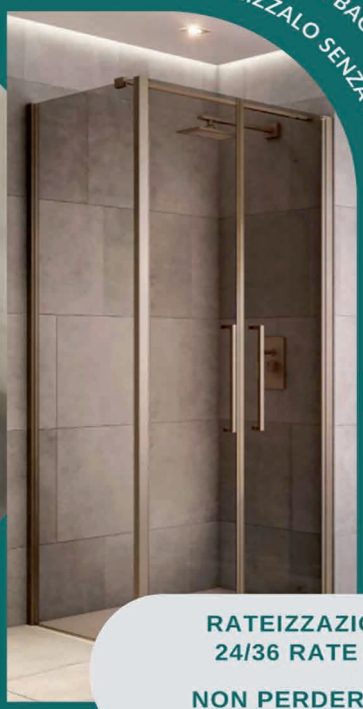

DE CASTRO S.R.L.
Tel +39 011 036 1785
Cel +39 342 979 5850

PREVENTIVO PERSONALIZZATO

- Più agiatezza nel pagamento
  Paghi solo una parte, una bella sommetta puoi dilazionarla in rate mensili senza interessi
- Progettazione su misura
  Lavoriamo insieme per progettare il bagno che desideri rispettando il tuo budget
- Affidabilità e qualità
  Siamo professionisti con anni di esperienza, curiamo ogni dettaglio per garantirti un lavoro di qualità

Ristrutturiamo
IL TUO BAGNO

RATEIZZAZIONE DI € 5000 DA PAGARE IN 24/36 RATE MENSILI A INTERESSI ZERO!

NON PERDERE QUESTA OCCASIONE UNICA
Chiamaci pr un sopralluogo gratuito!

Via XXV Aprile 87 - 10042 Nichelino TO
P.IVA 10047140017

amministrazione.decastrosrl@gmail.com
www.ristrutturazionidecastro.com

Rivendita di prodotti alimentari per celiaci e intolleranti al glutine

MondO CeliacO

Too Good To Go
facebook

Lo specialista del Senza Glutine

Convenzionati ASL per erogazione con Tessera Sanitaria

Via Giacosa 2 – Nichelino (TO)

Fronte Stazione Ferroviaria di Nichelino

Lotteria di Natale con fantastici premi!

Tel: 011/9776330
Whatsapp: 371/6997392
Servizio di Consegna a Domicilio

Lunedì 9.00-13.00 – dal Martedì al Venerdì 9.00-13.00 / 15.30-19.30 – Sabato 9.30-19.30 orario continuato

Ceste natalizie, Panettoni, Pandori, Struffoli, Pan Pepato e tanti altri dolci per Natale. Vieni a trovarci!

Piccole e Grandi Tendenze





Abbigliamento da 0 a 16 anni

Per i vostri regali -20%

Via Giusti, 12 Nichelino (TO) Tel. 011 5842612

NICHELINOCITTÀ

Periodico di informazione della Città di Nichelino
Numero 5 – anno 2025
Registrazione Tribunale di Torino n. 5032 del 9/5/1997
Direttore Responsabile: Federica Masera
Redazione e sede legale:
Città di Nichelino – Ufficio Comunicazione
Piazza Di Vittorio, 1 – 10042 Nichelino (TO)
Tel. 011 6819542 – comunicazione@comune.nichelino.to.it
Versione online: www.comune.nichelino.to.it
Grafica: Rosa Zecchino
Stampa: COMGRAF - Ivrea
Edizioni e Marketing: Servizi Editoriali S.a.s. di Cantamessa Carlo (TO)
Tel. 011 8115857 - 3392296794 – www.edizionicomunali.info
Tiratura: 22.000 copie
Distribuzione gratuita
Numero chiuso in redazione il 24/11/2025

SOMMARIO

3 Editoriale
4 Nichelino si fa bella
Progetti di Pubblica Utilità 2025
5 "Dipende da te"
Verso una città più sicura, connessa, moderna
6 I parchi cittadini e il verde pubblico
Interventi importanti per le scuole
7 "Vetrine di Coraggio"
Dal 3 agosto 2026 la carta d'identità cartacea non sarà più valida
8 "Over 70 alla guida: rispetto e prudenza"
TAG sui cassonetti
9 Rubrica - Da segnare in agenda
10-11 La Magia del Natale
12-13 La Città raccontata attraverso le immagini
14 NBN - Nichelino Breaking News
15 Rubrica - Tra le pagine con Darwin
16 Rubrica - 4 Chiacchiere
17 Rubrica - La Posta del Sindaco
18 Rubrica - Orgogliosamente 10042
Notizie dal Consiglio Comunale
19 Giunta e Consiglio Comunale

NICHELINO, 25 ANNI DA CITTÀ: UN TITOLO CHE RACCONTA LA NOSTRA IDENTITÀ



Il 17 gennaio del 2000, con decreto dell'allora Presidente della Repubblica Carlo Azeglio Ciampi, Nichelino otteneva ufficialmente il titolo di "Città". Un passaggio storico, che ha rappresentato un traguardo ma anche un punto di partenza: il riconoscimento di una comunità in crescita, consapevole del proprio valore e pronta ad affrontare le sfide del nuovo millennio.

Venticinque anni dopo, celebriamo quel momento non solo come una ricorrenza istituzionale, ma come un'occasione per riflettere su chi siamo diventati e sul percorso che abbiamo fatto insieme. Essere "Città" non è solo una definizione giuridica. È un'identità. È un modo di vivere e costruire il territorio, fatto di partecipazione, servizi, cultura, innovazione e attenzione ai bisogni delle persone.

In questi anni Nichelino è cambiata profondamente. È cresciuta dal punto di vista urbanistico e infrastrutturale, ha investito nell'educazione, nella cultura, nella socialità. Ha saputo affrontare sfide complesse e l'ha fatto mettendo sempre al centro le persone: famiglie, giovani, anziani, associazioni, imprese. Tutti protagonisti di un cambiamento continuo, costruito giorno dopo giorno, con il contributo di chi vive questa città.

Il titolo di "Città" è stato, ed è ancora oggi, uno stimolo a fare meglio. A migliorare la qualità della vita, a garantire diritti, a rafforzare il senso di appartenenza e di comunità. Non è solo un'eredità del passato, ma una responsabilità verso il futuro. Perché ogni titolo, ogni riconoscimento, deve essere onorato con le scelte quotidiane.

Oggi guardiamo avanti. Con progetti concreti, con una visione chiara dello sviluppo urbano, della mobilità sostenibile, della rigenerazione degli spazi pubblici. Con una forte attenzione alle fragilità e al benessere collettivo. Con l'idea che una città non è fatta solo di muri e strade, ma soprattutto di relazioni, di fiducia e di possibilità.

Orgogliosi del cammino fatto, consapevoli delle sfide che ci attendono, continuiamo insieme a costruire il futuro di Nichelino. Una città viva, accogliente e capace di cambiare senza perdere la propria anima.

L'editore
Giampiero Tolardo - *Sindaco di Nichelino*

AGENZIA PICCOLO
ASSICURAZIONI
VIA IV NOVEMBRE 35A - 10042 NICHELINO (TO)
Tel. 011.622359 - 011.6807014
Email. agenziapiccoloassicurazioni@gmail.com

www.fisiosalutenichelino.com
FisioSalute
Nichelino
MASSO - FISIOTERAPIA
RIEDUCAZIONE FUNZIONALE
TERAPIA MANUALE OSTEOPATICA
RICEVE SU APPUNTAMENTO
Tel. 348 72 261 79
Via Ponchielli N°48 (Ang. Via XXV Aprile) NICHELINO

NICHELINO SI FA BELLA. NUOVE "CASETTE" DELL'ACQUA E LE ISOLE ECOLOGICHE AL PARCO BOSCHETTO

Quasi tutte le casette dell'acqua presenti in città erano state rimosse perché danneggiate e ormai vetuste. Finalmente, grazie all'accordo con la SMAT, 3 stanno per essere riposizionate. *"Eravamo riusciti a mantenere solo i distributori dei quartieri Castello e Juvarra* – spiega la vicesindaca e assessora a Manutenzione e Verde pubblico **Carmen Bonino** –. *Adesso, grazie a un nuovo accordo con SMAT, potremo finalmente riposizionarne 3 nuovi ma ci stiamo impegnando per riuscire ad averne altre due così da sistemarne una in ogni quartiere della città".*

Il primo distributore è quello che sta per essere installato accanto al Comitato del quartiere Boschetto, in primavera sarà posizionato il secondo nel quartiere



Sangone e, a seguire, l'ultima casetta per la quale si sta ancora decidendo l'ubicazione.

Sempre casette nuove, ma di tutt'altra natura, quelle sorte all'interno del parco Boschetto, accanto alle aree barbecue. Qui si tratta di costruzioni in legno che ospitano i contenitori per la raccolta dei rifiuti.

"I lavori sono terminati e finalmente abbiamo risolto la questione dei rifiuti nel parco. I cestini erano ormai tutti rovinati e, comunque, troppo piccoli per riuscire a raccogliere l'immondizia prodotti, in particolare nei fine settimana di bel tempo – prosegue **Carmen Bonino** –. *In questo modo non ci saranno più rifiuti sparsi, ma anche i cittadini devo fare la loro parte ed evitare gli abbandoni".*

PROGETTI DI PUBBLICA UTILITÀ (PPU) 2025, 13 PERSONE AL LAVORO

Anche per il 2025 la Città di Nichelino ha attivato i Progetti di Pubblica Utilità (PPU) per un totale di 13 posti assegnati.

I PPU sono interventi di carattere straordinario che prevedono **l'inserimento di persone disoccupate** in condizione di svantaggio e di **persone con disabilità**, in imprese private (imprese, cooperative, associazioni, fondazioni, consorzi), con contratto di lavoro a tempo determinato fino ad un massimo di 5 mesi, per svolgere - per conto del Comune - lavori di pubblico interesse. L'area di intervento prevista per questa edizione è la valorizzazione del patrimonio ambientale e urbanistico.

"*Un'iniziativa che non è soltanto manutenzione, ma una scelta politica precisa* – commentano l'assessore al Lavoro **Fio-dor Verzola** e l'assessora al Welfare **Paola Rasetto** –. *Da un lato significa offrire un'opportunità concreta a chi è rimasto indietro e merita una risposta dalle istituzioni. Dall'altro significa prendersi cura del patrimonio urbano e delle nostre aree verdi, valorizzandole e rendendole più accoglienti per tutta la comunità. Un progetto che unisce inclusione sociale e attenzione per la città, perché il lavoro non è mai soltanto un impiego, ma è dignità, partecipazione, riscatto*".



"DIPENDE DA TE" È IL PROGETTO DI PET THERAPY PER I GIOVANI DELLA NIKODEMO



È partito a inizio novembre e si svilupperà in **10 appuntamenti** il progetto sperimentale "Dipende da te", nato per **offrire un'opportunità ai ragazzi ospiti della Comunità Nikodemo**, per tendere una mano a chi vuole riannodare i fili della propria vita.

*"Insieme a **Paw Therapy** abbiamo portato la Pet Therapy dentro la Comunità Nikodemo per offrire un percorso che possa garantire ripartenza, seconde possibilità a chiunque è rimasto indietro nella vita* – racconta l'assessore alle Politiche animaliste e alle Politiche giovanili **Fiodor Verzola** –. *Abbiamo voluto finanziare questo progetto per dare risposte, ma secondo me non si tratta di un costo bensì di un investimento per la nostra società".*

La pet therapy riesce a ottenere risultati laddove altri interventi non hanno presa. Lavorare con i cani all'interno di una comunità di giovani che spesso hanno avuto compagni a quattro zampe, o li hanno ad attenderli fuori, tocca corde difficilmente raggiungibili altrimenti. Crea volontà di cura dell'altro che diviene capacità di prendersi cura di sé e, quindi, stimolo al riscatto.

"Dipende da te non è solo un titolo, ma una responsabilità condivisa, perché significa credere fortemente che ogni essere umano possa rimettersi in piedi, che chi ha sbagliato possa ancora scegliere di ripartire – conclude **Verzola** –. *Stiamo lavorando per restituire dignità e opportunità, perché una Comunità che non esclude è una comunità viva. È la nostra Meravigliosa Comunità nichelinese".*

VERSO UNA CITTÀ PIÙ SICURA, CONNESSA E MODERNA

*"Stiamo costruendo una rete unica cittadina che integra **videosorveglianza, Wi-Fi pubblico e servizi digitali*** – spiega l'assessore all'Innovazione tecnologica **Francesco Di Lorenzo** –. *L'obiettivo è mettere a sistema le infrastrutture già presenti, al fine di ridurre al minimo i costi infrastrutturali, i disservizi sulla rete e offrire ai cittadini una Città più sicura ed efficiente*".

Grazie all'**avanzo di bilancio 2024**, e al nuovo Centro Rete a Moncalieri che è il cuore tecnologico del progetto, l'amministrazione ha quindi affidato i lavori per il **potenziamento della videosorveglianza** in piazza Di Vittorio, piazza Camandona e nei pressi delle Farmacie comunali (compresa piazza Aldo Moro), mentre sarà allestita ex novo la sorveglianza in piazza Sion Segre.

Diversi gli obiettivi che ci si prefigge di raggiungere, tra questi **l'interconnessione tra le scuole cittadine**, la **videosorveglianza del parcheggio** tra via Polveriera e via Vincenzo Monti (area soggetta ad abbandono rifiuti) e della **rotonda di via Cuneo**. Infine, in collaborazione con la **Prefettura** e la **Polizia Municipale** è stato presentato un progetto per installare telecamere intelligenti di lettura targhe per **monitorare i varchi cittadini**.

"*Le attività del Lotto 1 sono finanziate in gran parte con i **risparmi dei progetti PNRR** già conclusi, in minima parte con risorse dell'Ente. Il Lotto 2 che riguarda fondamentalmente la copertura dei varchi, è invece **finanziato con i 250.000 ottenuti attraverso un bando del Ministero degli Interni**. Grazie a queste risorse copriremo circa l'80% del valore del progetto*" conclude **Di Lorenzo**.

CARROZZERIA SAN ROCCO
AUTORIZZATO Ford CONVENZIONATO Allianz
Cutrì
SOCCORSO STRADALE RIPARAZIONI MULTI-MARCHE AUTO SOSTITUTIVA
Via S. Uberto, 3 - 10042 Nichelino (TO) Tel. 011.627.01.07 - Cell. Emanuele 330.76.2006
carsrocco@libero.it - www.carsrocco.it

I PARCHI CITTADINI E IL VERDE PUBBLICO, I POSTEGGI E L'ILLUMINAZIONE STRADALE: INTERVENTI A 360 GRADI



Gli spazi verdi dedicati alla cittadinanza sono un segno di benessere ma, per mantenere la promessa intrinseca di elevata qualità della vita per quanti possono usufruirne è necessario che siano curati.
Così, in tema di parchi e verde pubblico, l'assessora a manutenzione e Verde pubblico **Carmen Bonino** illustra gli ultimi interventi: *"siamo intervenuti per riqualificare diversi parchi giochi cittadini, sostituendo o manutenendo i giochi dei bimbi, come ad esempio in via Trento o in via del Pascolo, oppure potando i rami bassi degli alberi, o ancora sostituendo staccionate e pulendo le pavimentazioni in sintetico. Abbiamo, poi, completato i 6 tagli annuali dell'erba e stiamo iniziando la potatura radicale che può essere fatta solo nei mesi invernali quando le piante sono a riposo"*.
Importantissimo, poi, il decoro e la perfetta funzionalità degli spazi comuni come i posteggi o il sistema di pubblica illuminazione, non solo per una questione di estetica ma anche per la sicurezza dei cittadini.
"A seguito della caduta del palo della luce in via Avogadro a causa del forte vento di qualche mese fa abbiamo portato a termine un censimento di tutta l'infrastruttura cittadina – spiega l'assessora **Bonino** – *sostituendo quanto risultava danneggiato"*.
Infine il progetto per ripristinare la fontana accanto ai campi sportivi dell'Onisport che era stata vandalizzata. Tutta l'area viene utilizzata come posteggio, in aggiunta a quello "ufficiale" posizionato a pochi metri di distanza. Per gestire al meglio la situazione verrà inibito l'accesso allo spazio adiacente la fontana grazie all'utilizzo di dissuasori mobili, l'area restante sarà adibita a posteggio con segnaletica orizzontale e verticale così da essere fruibile in aggiunta a quello attualmente predisposto.

INTERVENTI IMPORTANTI PER LE SCUOLE DEL TERRITORIO, ADESSO È LA VOLTA DELLA GRAMSCI

Prosegue la ristrutturazione del "parco scuole" nichelinese. Si tratta, infatti, di edifici risalenti all'incirca agli anni '70 che necessitano di una revisione completa. Revisione ormai quasi terminata dopo interventi importanti come, ad esempio, la completa sostituzione degli infissi e anti sfondellamenti e la conseguente messa in sicurezza di tutte le aule della città. In quest'ultimo periodo, tra le altre, ci si è concentrati sulla Gramsci come spiega l'assessore all'Istruzione e all'Edilizia scolastica **Alessandro Azzolina**: *"stiamo procedendo con i lavori su più fronti, dalla Papa Giovanni alla Rodari, ma ora ci concentreremo per qualche tempo sulla Gramsci, in particolare sull'efficientamento energetico. L'impianto di riscaldamento è stato rifatto e a breve partiranno gli interventi strutturali"*.Con l'inizio del 2026, infatti, si procederà con il **rifacimento di tutti gli infissi** e con la realizzazione del **cappotto termico**. Al termine degli interventi, quindi, sarà restituita alla cittadinanza una **Gramsci** interamente rinnovata così come la sua dirimpettaia Collodi già risistemata. *"Con l'assessora ai Lavori pubblici **Giorgia Ruggiero** stiamo anche completando la strada scolastica tra Gramsci e Collodi e l'area giochi adiacente alle scuole* – conclude **Alessandro Azzolina** –. *Al termine di tutti gli interventi avremo restituito alla città un'area completamente nuova, bella e funzionale oltre che efficiente dal punto di vista energetico e, quindi, rispettosa dell'ambiente"*.

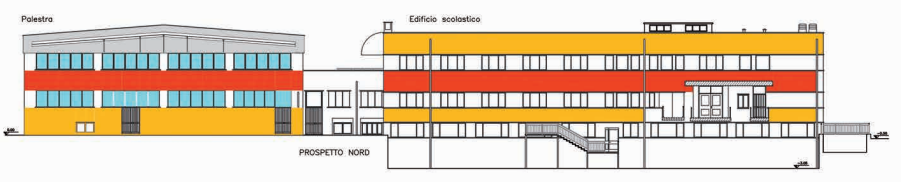

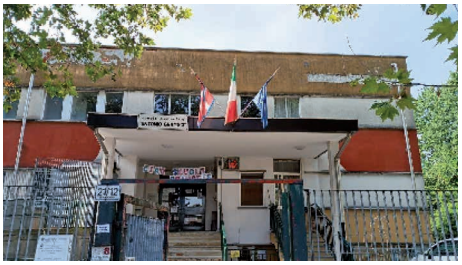

"VETRINE DI CORAGGIO", UN PROGETTO A TUTELA DELLE DONNE

Commercianti e Amministrazione si sono alleati per **dire basta alla violenza**.
Il progetto, a cura del Centro Italiano Femminile – Intervento Specifico Volontariato Torino Area Metropolitana ODV, è stato **presentato ufficialmente lunedì 24 novembre**, non a caso a ridosso della Giornata Internazionale per l'eliminazione della violenza contro le donne.
"Vetrine di Coraggio" formerà i commercianti di Nichelino affinché diventino alleati attivi nel **contrasto alla violenza di genere**. Fornirà loro, attraverso una formazione dedicata, gli strumenti per riconoscere i segnali silenziosi della violenza e per offrire un primo aiuto sicuro, empatico e rispettoso.
"*Gli esercizi commerciali, in particolare quelli di vicinato, rappresentano una rete estesa e capillare sul territorio* – commentano l'assessora al commercio **Giorgia Ruggiero** e l'assessore alle Pari opportunità **Alessandro Azzolina** –. *Per questo motivo possono essere i primi punti di contatto e di aiuto per chi si trovasse in difficoltà e, sempre per questo abbiamo aderito con entusiasmo, come amministrazione, al progetto. Gli obiettivi sono molteplici, in primis sostenere le potenziali vittime, ma anche rafforzare la rete territoriale tra commercio, istituzioni e servizi di supporto. Questo ci auguriamo porti ad uno step successivo che ci consenta di analizzare i bisogni del territorio per poi sostenere lo sviluppo di azioni di prevenzione mirate*".
Gli esercizi commerciali aderenti al progetto sono riconoscibili grazie all'adesivo dedicato. Va inoltre ricordato che esiste un **numero nazionale anti violenza: 1522**.



DAL 3 AGOSTO 2026 LA CARTA D'IDENTITÀ CARTACEA NON SARÀ PIÙ VALIDA



Come da disposizioni dell'Unione europea e del Ministero dell'Interno, tutte le carte di identità cartacee non avranno più valore a partire dal 3 agosto 2026. Chiunque sia in possesso di documento cartaceo, in scadenza o meno, deve quindi prenotare l'appuntamento in anagrafe per il rilascio della nuova carta d'identità elettronica.



Come procedere?
Consulta il volantino allegato al giornale.



il Forno di
Orazio
dal 1999

PANE • PIZZA • DOLCI • GRISSINI

VIA TORINO 37 NICHELINO (TO) 011 60.60.244



"OVER 70 ALLA GUIDA: RISPETTO E PRUDENZA"



L'Assessorato alla Terza Età in collaborazione con il Corpo di Polizia Municipale, ha avviato il progetto di promozione della sicurezza stradale "**Over 70 alla guida: rispetto e prudenza**", simbolo dell'iniziativa un adesivo rappresentante un quadrifoglio colorato che i conducenti ultrasettantenni potranno apporre volontariamente sul retro del proprio veicolo.
Il quadrifoglio, segno positivo e universale di fortuna e rispetto, diventa così un avviso agli altri automobilisti che alla guida c'è una persona con grande esperienza, ma potenzialmente più vulnerabile, che merita quindi attenzione, rispetto e prudenza.
L'adesivo sarà distribuito martedì 16 dicembre, a partire dalle 15.30, al Centro "Nicola Grosa" durante il pomeriggio dedicato allo scambio di auguri con l'amministrazione comunale.
"*Non è un segnale di debolezza* – spiega il Comandante della Polizia Municipale **Giustino Goduti** – *ma un invito alla responsabilità collettiva. L'intenzione è quella di promuovere una nuova cultura della strada, in cui il rispetto reciproco sia al centro della convivenza civile e della sicurezza di tutti*".
"*Con questo progetto, la Città di Nichelino si fa promotrice di un'iniziativa che non soltanto tutela i conducenti over 70, ma sensibilizza l'intera comunità rispetto al valore della pazienza, della prudenza e della solidarietà in strada* – raccontano le assessore alla Terza Età **Giorgia Ruggiero** e alla Polizia Locale e Sicurezza urbana **Carmen Bonino** –. *L'obiettivo è semplice ma ambizioso: rendere Nichelino una città sempre più attenta alle persone e alla sicurezza, dove ogni automobilista contribuisca con un piccolo gesto a un grande cambiamento, promuovendo questa iniziativa anche fuori dai confini comunali*".

TAG SUI CASSONETTI, COPERTE QUASI TUTTE LE AREE DELLA CITTÀ

Grazie ai fondi PNRR ricevuti con il progetto finanziato dall'Unione Europea – NextGenerationEu, da fine agosto è partita **la taggatura dei contenitori dei rifiuti** da parte di Covar14. **Nichelino è stata divisa in 6 macro aree**, le zone 5 e 6 e le zone 3 e 4 sono già stata raggiunte, stanno partendo le taggature nelle zone 1 e 2. Per il momento sono rimasti "fuori" i complessi condominiali di grande entità e quindi complessità. Qui si faranno interventi mirati per non creare disagi alla cittadinanza e, dove possibile, internalizzare i cassonetti.
"*Stiamo procedendo spediti e bene* – commenta la neo assessora al Ciclo Integrato dei Rifiuti e Relative Attività di Sensibilizzazione **Erika Faienza** –. *Taggare i cassonetti significa poter tracciare in modo puntuale il conferimento dei rifiuti, verificare la qualità della raccolta e, in prospettiva, poter valutare con simulazioni attendibili un diverso sistema di tariffazione basato sugli effettivi svuotamenti per ogni utenza. È, quindi, un progetto realizzato nell'interesse dell'intera collettività perché se i cittadini sono attenti e collaborativi non solo ci sarà maggior decoro urbano, aumenteremo la percentuale di raccolta differenziata evitando così spiacevoli e costose sanzioni a carico di tutti i contribuenti e diminuiremo il costo di smaltimento al termovalorizzatore*". Ma, nel dettaglio, **come si svolge la taggatura?** A rispondere ancora l'assessora **Faienza**: "*il personale incaricato, munito di tesserino di riconoscimento, applica sui cassonetti dei rifiuti un dispositivo TAG che permetterà di associare in modo univoco il contenitore all'utenza singola o aggregata (es. condominio) che lo ha in dotazione. Anche per questo motivo non è più consentito l'uso promiscuo dei bidoni: privati – utenze non domestiche*".
Va ricordato che il personale incaricato della taggatura non è autorizzato a entrare all'interno delle abitazioni. **È quindi necessario che i contenitori siano accessibili** agli operatori su suolo pubblico o nei cortili.

QUEEN BOUTIQUE
Shop Online
Nuova Apertura
Via Torino 44 - Nichelino (TO)
Tel. 331 4695185
Buon Natale
queenboutique.shoponline

FARMACIA SANT EDOARDO
PRESSO LA FARMACIA SI EFFETTUANO I SEGUENTI SERVIZI ED AUTOANALISI
TAMPONI - PRESSIONE ARTERIOSA - TEST INTOLLERANZE ALIMENTARI
TEST ALLERGIE - ECG - HOLTER PRESSORIO
GLICEMIA - EMOGLOBINA GLICATA - COLESTEROLO - TRIGLICERIDI
PROFILO LIPIDICO - FORATURA LOBI
PRENOTAZIONI ESAMI E VISITE SPECIALISTICHE
NATUROPATA E NUTRIZIONISTA IN SEDE
Aperta tutto l'anno dal Lunedì al Sabato ORARIO CONTINUATO 8,30 - 19,30
GRANDI SCONTI CON LA CARTA FEDELTÀ!!!
VIA BUONARROTI 1/C NICHELINO (TO) - info@farmaciasantedoardo.it
TEL. 011.6051471 - CELL. 388.3244900



DA SEGNARE IN AGENDA

CHIUSURE DEGLI UFFICI COMUNALI NEL PERIODO NATALIZIO

Gli uffici comunali resteranno chiusi giovedì 25 e venerdì 26 dicembre 2025; giovedì 1, venerdì 2 lunedì 5 e martedì 6 gennaio 2026. Saranno sempre garantiti i servizi essenziali.

14 DICEMBRE 2025 VISITA AI MERCATINI DI NATALE DI GRAZZANO VISCONTI (PC)

Visita ai Mercatini di Natale allestiti a Grazzano Visconti, con tappa a Piacenza per la visita del centro storico. Nel suggestivo borgo di Grazzano Visconti, tra le vie illuminate e le decorazioni natalizie, si potrà respirare una magica atmosfera d'altri tempi. Gli oltre 80 espositori offriranno prodotti artigianali, addobbi natalizi e specialità gastronomiche locali.
La giornata prevede anche una visita guidata al Castello di Grazzano Visconti.
Per informazioni e iscrizioni: comitatonicolagrosa@gmail.com

SCUOLA DI FORMAZIONE POLITICA DE "IL CAMMELLO" ANNO 2025/2026

Le lezioni proseguiranno fino a giugno 2026. Appuntamento in Sala Mattei (Palazzo comunale, piazza Di Vittorio 1) alle 20,45.
I prossimi incontri:
Venerdì 9/1/2026
Sanità Piemontese: riorganizzazione e servizi. A che punto siamo?
Guido Giustetto (medico di Medicina Generale - Presidente dell'OMCeO di Torino).

Venerdì 06/02/2026
Disabilità: il lungo cammino verso il riconoscimento dei diritti
Clara Salvador (presidente del Comitato dei famigliari per l'attuazione della legge 162 in Piemonte).

CENSIMENTO POPOLAZIONE E ABITAZIONI 2025

C'è tempo fino al 23 dicembre per rispondere al Censimento 2025. È possibile svolgere l'intervista con un operatore comunale a casa tua, telefonicamente o presso l'Ufficio Comunale di Censimento in piazza Di Vittorio, 1 - Nichelino. L'assistenza alla compilazione del questionario è completamente gratuita.
Per informazioni e supporto alla compilazione si può contattare l'Ufficio Comunale di Censimento telefonando al numero 011 6819670 (da lunedì a venerdì, dalle 08:00 alle 14:00) oppure scrivendo un'email a statistica@comune.nichelino.to.it

APERTURE NATALIZIE DELLA BIBLIOTECA G. ARPINO

La Biblioteca assicurerà il **normale orario di apertura** nei seguenti giorni:

- **Lunedì 29 dicembre** – 9.30-13.00 (sala studio) / 14.30-19.30
- **Martedì 30 dicembre** – 9.30-24.00 *(BiblioNotte dalle 19.30 alle 24.00)*
- **Venerdì 2 gennaio** – 14.30-19.30
- **Sabato 3 gennaio** – 9.30-13.00
- **Lunedì 5 gennaio** – 9.30-13.00 (sala studio) / 14.30-19.30

La Biblioteca resterà **chiusa** nei giorni: 24 – 25 – 26 – 27 – 31 **dicembre 2025**; 1 e 6 **gennaio 2026**.

TEATRO SUPERGA

STAGIONE 2025/2026

Piazzetta Macario 1, Nichelino (TO)
Tel. 011 6279789 www.teatrosuperga.it
biglietteria@teatrosuperga.it

I prossimi spettacoli in cartellone al teatro Superga

Domenica 14 dicembre 2025, ore 21
Il Presidente - Con Filippo Nigro - Biglietti: platea 25,30 euro, galleria 19,55 euro

Mercoledì 17 dicembre 2025
Spine: Underdogs - Biglietti: platea 17,25 euro, galleria 14,95

Venerdì 26 dicembre 2025, ore 18
Concerto di Natale – A Queen Experience - Biglietti: platea 28,25 euro, galleria 23 euro

Domenica 28 dicembre 2025, ore 18
Hansel e Gretel – Il musical - Biglietti: adulti 17,25, bambini fino a 12 anni 9,20 euro

Mercoledì 14 gennaio 2026, ore 21
La guerra com'è - Con Elio Germano - Biglietti: platea 34,50 euro, galleria 23 euro

Domenica 18 gennaio 2026, ore 18
Alice – Non è una favola (solo) per bambini - Biglietti: adulti 10 euro, galleria 5 euro

Sabato 31 gennaio 2026, ore 17 e 21
Hair – The Tribal Love-rock Musical - Biglietti: poltronissima numerata 52,90 euro, poltrona numerata 46,00 euro, galleria numerata 39,10 euro

MARCHIO STORICO
AGENZIE
NICHELINO CENTRO - VIA TORINO N. 192 - TEL. 011.4188998
NICHELINO CROCIERA - VIA TORINO N. 32 - TEL. 011.6052938
mobile +39 3389440525 nichelino@gabetti.it www.gabetti.it
INTERMEDIAZIONI IMMOBILIARI
CONSULENZE ASTE IMMOBILIARI E SALDO/STRALCIO
MUTUI - PROGETTAZIONE
RICERCHIAMO APPARTAMENTI IN VENDITA E LOCAZIONE PER NOSTRA CLIENTELA.
gabetti

La Magia del Natale a NICHELINO

"Anche quest'anno ci siamo dedicati con grande impegno, come amministrazione, alla Festa delle Feste: il Natale – racconta l'Assessora agli Eventi e tradizioni locali **Giorgia Ruggiero** –. Avremo così graditi e attesi ritorni e grandi novità. Come prima cosa il periodo dei festeggiamenti è stato ampliato, si partirà infatti il 1° dicembre con l'accensione delle luminarie e gli addobbi. Poi, a grande richiesta, **torna la pista di pattinaggio** in piazza Di Vittorio. Infine **grande novità 2025**, festeggeremo tutti insieme il **Capodanno in piazza**, con spettacoli, musica e brindisi collettivo al nuovo anno".

Dal 1° dicembre al 6 gennaio

Nelle principali piazze e vie cittadine si possono ammirare le luminarie, l'albero granny in piazza Camandona e i decori natalizi. Il programma dei festeggiamenti è suscettibile di variazioni, consulta il sito **www.comune.nichelino.to.it** per essere sempre aggiornato.

8 DIC.

La magia del Natale in Via Torino

(Dalle 9.00 alle 19.00, nel tratto compreso tra via M. D'Azeglio e via Cuneo)
Negozi aperti e bancarelle natalizie, prodotti artigianali, hobbysti e stand solidali con le associazioni di volontariato del territorio, con tante idee regalo. Intrattenimenti musicali con la **Banda musicale "G. Puccini" in versione natalizia,** zampognari, **Babbo Natale DJ e animazione con** artisti di strada.

Dall'8 dicembre al 1° febbraio

In piazza Di Vittorio è allestita la **PISTA DI PATTINAGGIO SUL GHIACCIO**. Ci saranno anche la casetta di Babbo Natale, truccabimbi, mascotte, animazione. Cioccolata calda, tè, idee regalo a cura delle Associazioni del territorio a sostegno dei progetti di solidarietà sociale.
Orari di apertura della pista di pattinaggio:
lunedì-venerdì ore 15.00-19.00, sabati ore 15.00-21.00, domenica e festivi ore 10.00-12.00 e 15.00-19.00.
Biglietto intero comprensivo di noleggio pattini, per tempo illimitato, € 8,00 e scontistiche infrasettimanali per under 18 residenti. Biglietti omaggio disponibili presso i commercianti locali aderenti al programma dei festeggiamenti. Sconto di € 1,00 in caso di presentazione alla cassa del biglietto di entrata a Natale è Reale (Palazzina di Caccia Stupinigi). In orario scolastico ingresso agevolato per le scolaresche del territorio di ogni grado al costo di € 4,00 a persona (comprensivi di noleggio pattini).

13 - 14 - 20 dicembre Animazione itinerante per bambini e famiglie

Caccia al tesoro per le vie cittadine, per divertirsi sostenendo il commercio di vicinato.

20 DIC.

Il presepe vivente

III edizione

Borgo Antico di Nichelino – via del Castello
Dalle 13.00 alle 18.00
Figuranti con costumi e scenografie della Betlemme di 2000 anni fa. Quadri viventi, antichi mestieri e ambientazioni storiche. Dall'Accampamento dei Romani al Palazzo di Erode, dagli Scribi alla Scuola ebraica, fino alla Natività custodita nella chiesetta del Borgo. Saranno presenti anche animali da fattoria e un'area dedicata ai falchi, con brevi racconti storico-naturalistici pensati per incuriosire grandi e piccini. Tra le novità del 2025, l'area Open Factory offrirà laboratori creativi per tutte le età e la "Locanda" proporrà semplici degustazioni ispirate ai sapori del tempo, creando uno spazio di incontro e convivialità.
A cura di: Comitato Presepe Vivente, Noi Fiducia, Salotto educativo, Associazione culturale gruppo storico Conte Occelli, Cambiamentis, Amici dell'Arpino ODV, Patelavache, Panacea, Gruppo Fidas, Stupinigi è…, Il Sorriso, Circolo Culturale Primo Maggio ASD, Coro Compagnia Le Anfore, Famiglia Ceresa, A.N.C. Nichelino, C.R.I. Nichelino e gruppo comunale volontari Protezione Civile Nichelino.

16 DIC.

Auguri in musica per la terza età

Al Centro sociale "Nicola Grosa", dalle 15.30 alle 18.30, scambio di auguri e saluti dell'Amministrazione Comunale.
Ingresso libero.

TEATRO SUPERGA

TUTTI A TEATRO!
TEATRO SUPERGA, piazzetta Macario 1 Nichelino

5 e 19 dicembre ore 21.00
Concerto di Santa Cecilia e VIAGGIO MUSICALE NEL CUORE DEL NATALE a cura della Banda Musicale "G. Puccini" di Nichelino e con la partecipazione del Coro "G. Puccini". Ingresso gratuito su prenotazione. Per info e prenotazioni: lucianamusica@libero.it.

9 dicembre ore 21.00
concerto di beneficenza **CHRISTMAS FILM CONCERT** organizzato da A.O.U. Città della Salute e della Scienza di Torino in collaborazione con l'Orchestra Magister Harmoniae - Associazione Musica Insieme. Biglietti su piattaforma Eventbrite.

13 dicembre ore 21.00
spettacolo di danza **DREAMS** dell'Associazione Compagnia Jazz Ballet in memoria di Marco Di Rella, con donazione a favore dell'U.G.I. (Unione Genitori Italiani contro il tumore dei bambini). Per info: jazzballet@virgilio.it info@adrianacava.it o telefonando al 389 6631657

23 dicembre ore 20.30
DANZANDO PER LA VITA, spettacolo di beneficenza a cura della S.S.D. Armonia Danza A.R.L. con donazione a favore dell'U.G.I. Per info e prenotazioni: info@armoniadanza.it

31 DIC.

Capodanno in piazza

Piazza G. Di Vittorio a partire dalle 21.00, in tensostruttura riscaldata, LIVE MUSIC SHOW REWIND 2000 e PARTY BAND ANNI '70-2000 con i DISCOMANIA. Ingresso libero, prenotazione obbligatoria (info su www.comune.nichelino.to.it)

Altri appuntamenti

5 GEN.

"Befana party 26 Freeze the night"

Centro Sociale N. Grosa, dalle 20.00 alle 23.30. Festa per ragazzi/e dai 14 ai 16 anni. Prenotazioni dal 1° dicembre al 3 gennaio presso AVIS Nichelino, via Damiano Chiesa 12, dal lunedì al venerdì dalle 16.30 alle 18.00. Sabato mattina dalle 10.00 alle 12.00. Quota di partecipazione € 10.

6 GEN.

Arriva la Befana!

Ore 15.30-18.30
Nel salone del Centro sociale Grosa un pomeriggio di giochi e divertimenti. La Befana donerà una calza a ogni bambino (fino ad esaurimento). A cura del Comitato di gestione Centro Sociale Nicola Grosa.

Natale è Reale

Palazzina di Caccia di Stupinigi

29-30 novembre / 6 - 7 - 8 - 13 - 14 dicembre 2025 dalle 10.00 alle 19.30

Il 6 dicembre notte bianca con apertura fino alle 21.30

Nella magica Palazzina di Caccia di Stupinigi, Patrimonio Unesco, vivrete un'esperienza natalizia speciale. Il fantasmagorico Villaggio di Elfi ricco di nuove attrazioni e suggestioni. Santa Claus vi accoglierà nella sua casa per scattare una foto ricordo e ricevere la vostra letterina nel suo Ufficio Postale. Ci saranno i giochi in legno di una volta, il make up del truccabimbi nell'area Giocolandia dove si potranno anche decorare particolari biscotti con l'elfa pasticcera; le eccellenze artigiane ed enogastronomiche del Mercatino di natale, dove troverete doni originali; le prelibatezze del Xmas street food; i presepi. Novità di quest'anno la mostra di plastici con modellini di trenini esclusivi all'interno delle storiche Cucine Reali. Sempre più emozionante e allegro lo Spettacolo natalizio per tutta la famiglia "Il Dono invisibile", cantato e ballato dal vivo. Il 6 dicembre notte bianca con apertura fino alle 21.30. Tutti gli aggiornamenti su www.natalereale.it



LA CITTÀ RAC
ATTRAVERSO



12 novembre 2025 – Firma del Protocollo d'intesa tra il Comune di Nichelino e Plastic Free





10 settembre 2025 – Primo giorno di scuola



C CONTATA
O LE IMMAGINI



24 novembre – Presentazione del progetto “Vetrine di Coraggio”



11 ottobre 2025 – Marcia Perugia - Assisi. Incontro con Maher Nicola Canawati, sindaco di Betlemme



19 ottobre 2025
Nozze d’Oro e di Diamante



10 novembre – Il benvenuto del Sindaco alle ragazze e ai ragazzi del Servizio Civile

"SALUTE A TUTTO TONDO", GLI INCONTRI DEL VENERDÌ A CURA DELLA CONSULTA DELLE DONNE DI NICHELINO

Ha preso il via a fine novembre e proseguirà fino a giugno il ciclo di incontri gratuiti e aperti alla cittadinanza per **affrontare i temi della salute e del benessere in ogni fase della vita** con l'obiettivo di promuovere consapevolezza e prevenzione.
Tutti gli incontri sono **a ingresso libero**, iniziano **alle 20.45** e durano **circa 2 ore**.

I prossimi appuntamenti:

12 Dicembre 2025
QUARTIERE BOSCHETTO
Piazza Pertini
ALLA SCOPERTA DELLA MENOPAUSA
Con: Dott.ssa Valentina ROVEI

16 gennaio 2026
QUARTIERE KENNEDY
Piazza Madre Teresa di Calcutta
IPERTROFIA PROSTATICA: conoscerla per affrontarla
Con: Dott. Stefano DE LUCA, Dott.ssa Vittoria GRAMMATICO

6 febbraio 2026
BANCA DEL TEMPO
Via Damiano Chiesa, 12
PREVENZIONE CARDIOVASCOLARE: infarto e ictus
Con: Dott.ssa Sara RETTEGNO – Dott.ssa Carmen BONINO

Inquadra il QRCode per maggiori informazioni

INAUGURATA LA PANCHINA VIOLA DI NICHELINO, DEDICATA ALLA GENTILEZZA

L'11 ottobre scorso, in occasione della Giornata Nazionale delle Banche del Tempo, la **BdT di Nichelino** ha inaugurato una **panchina viola**, colore della gentilezza.
Sulla panchina è apposta una targa con la frase **"Con il coraggio arrivi lontano, con la gentilezza arrivi ovunque"** e il QR code che rimanda all'Associazione Banca del Tempo.



LA NUOVA LUDOTECA CRESCE A VISTA D'OCCHIO

Le basi ormai ci sono, la nuova **Ludoteca** sta crescendo, i lavori avanzano inarrestabili insieme a tutto il cantiere della **Rodari**. Qui, tra qualche mese, ci sarà il **parco urbano** inclusivo di via XXV Aprile.
"*Grazie a questo cantiere* – commenta l'assessore all'Istruzione e all'Edilizia scolastica **Alessandro Azzolina** –, *non solo la Ludoteca avrà finalmente un meraviglioso spazio tutto per sé, accessibile e inclusivo, ma raddoppieremo anche gli spazi dedicati alla Biblioteca cittadina. Un grande investimento in cultura ed educazione*".



UN QUESTIONARIO DEDICATO AGLI OVER 60, PER INDAGARE BISOGNI E ASPETTATIVE

Le **Organizzazioni Sindacali dei Pensionati** insieme all'Amministrazione Comunale, **Assessorati alla Terza età e alle Politiche sociali**, con la collaborazione delle **Associazioni del territorio**, sottopongono alle persone con più di sessant'anni, abitanti nel territorio di Nichelino, un questionario per indagare sui loro bisogni e le loro aspettative.
Il questionario può essere **compilato online inquadrando il QRCode qui accanto**, oppure è possibile **ritirare e poi riconsegnare (una volta compilata) la versione cartacea presso le sedi sindacali:** SPI CGIL – Via Torino 40/B; FNP CISL – Via A. De Gasperi 3; UILP UIL – Via Juvarra 37.



tra le pagine con DARWIN

WALT WHITMAN E LA NUOVA POESIA AMERICANA CHE ABBAGLIÒ BORGES, PAVESE E GINSBERG

Ogni volta che rileggo ***"Foglie d'erba"*** (pubblicato la prima volta nel 1855) di Walt Whitman rimango colpito dalla modernità di questo autore, che ha saputo, per primo, dare voce alla poesia americana: non più aggrappata ai retaggi europei, ma capace di esprimere le speranze e le inquietudini di una nazione ancora senza fondamentali punti di riferimento letterari, nasceva - così - ***"Il canto per un Nuovo Mondo"***. Un canto, come una epifania, che avrebbe suggestionato le future generazioni, soprattutto i profeti della **"Beat Generation"**, da me tanto letti e amati fin dalle stagioni liceali, da Jack Kerouac a Lawrence Ferlinghetti, da Allen Ginsberg a Gregory Corso. Anche Jorge Luis Borges fu un profondo estimatore di Whitman (nato a West Hills il 31 maggio 1819 e morto a Camden il 26 marzo 1892).

Ginsberg, nel 1955, dedicò al grande poeta una delle sue più abbaglianti poesie, ***"A Supermarket in California"***. Ecco un illuminante passaggio*: "Ah, caro padre, grigio di barba, vecchio solitario maestro di coraggio, che America avesti quando Caronte smise di spingere il suo ferry e tu scendesti su una riva fumosa a guardare la barca scomparire sulle acque nere del Lete?".*

In molti hanno visto e, spesso, rivisto il bellissimo film, del regista australiano **Peter Weir**, ***"L'attimo fuggente"*** (1989), magistralmente interpretato da Robin Williams nei panni del professor John Keating. Alla fine della pellicola, gli studenti - salendo sui banchi - salutano il loro amato docente, detestato dal preside e da altri insegnanti, gridando "O Capitano! Mio Capitano!", che è il titolo di una poesia di Whitman dedicata ad Abramo Lincoln.

Cesare Pavese, infine, si laureò in Lettere, nel 1930, all'Università di Torino, a ventidue anni, con una tesi su "Interpretazione della poesia di Walt Whitman". Fu l'inizio per "Quell'antico ragazzo" della scoperta di un'America di versi e parole. Un'America, per certi versi, rivoluzionaria....





4 Chiacchiere

CLAUDIA FASANO, PREPARATRICE ATLETICA DELLA POLISPORTIVA GARINO



Claudia, raccontaci un po' di te: che percorso di studi hai seguito e come ti sei avvicinata al mondo dello sport?
Ho 23 anni, abito a Nichelino e lo sport è sempre stato parte della mia vita. Per questo ho scelto di studiare Scienze Motorie, un percorso che mi ha permesso di approfondire il funzionamento del corpo, il movimento e l'importanza della preparazione fisica. Ora sono all'ultimo anno della magistrale.

Come è iniziata la tua esperienza alla Polisportiva Garino?
Da tre anni collaboro con la società come preparatrice atletica delle squadre maschili Under 14 e Under 17, affiancando l'allenatore durante gli allenamenti. Mi occupo della parte di riscaldamento e della preparazione fisica, ma ciò che mi piace di più è vedere come i ragazzi, col tempo, prendano consapevolezza dell'importanza di ciò che fanno. Non è solo una questione di forza o resistenza: è educazione al movimento, alla costanza e al rispetto del proprio corpo.

Che ambiente hai trovato all'interno della società?
Un ambiente positivo, unito e molto collaborativo. Alla Garino si respira passione, ma anche attenzione alla crescita personale di chi ne fa parte. Come figura femminile, mi sono sentita accolta e valorizzata sin da subito: la società voleva proprio inserire una donna nello staff tecnico, e questo è stato un segnale forte di fiducia e apertura. Mi piace sentirmi parte di un gruppo dove contano le competenze e la voglia di lavorare insieme, più che i ruoli o le etichette.

Due delle squadre che segui hanno raggiunto le fasi regionali. Cosa rappresenta per te questo traguardo?
È una grande soddisfazione, ma soprattutto la dimostrazione che il lavoro di squadra funziona. Ogni allenamento, ogni fatica, ogni passo avanti dei ragazzi è anche un piccolo successo condiviso. Quando li vedo affrontare le partite con più sicurezza, più energia e più consapevolezza, so che stiamo andando nella direzione giusta. E questo ripaga di tutto.

Stai portando avanti anche una tesi legata a questa esperienza. Di cosa si tratta?
Sì, la mia tesi magistrale è sperimentale e riguarda proprio le squadre che alleno. Sto studiando come l'allenamento fisico incida sull'andamento della stagione: se ci sono miglioramenti costanti, come reagisce il gruppo, quali aspetti funzionano di più. È un modo per unire la passione alla ricerca, per osservare da vicino come la teoria può davvero cambiare la pratica.

GRETA FROLLI, GIOVANISSIMA ATLETA DI AGILITY DOG IN BINOMIO CON FLY



Greta, quanti anni hai e che scuola frequenti?
Ho 17 anni e frequento l'I.I.S. "Arturo Prever", indirizzo Cultura e Spettacolo.

Parlaci del tuo compagno di squadra: il tuo cane.
Il suo nome completo è Hotuttocióchevoglio da Spirit's Dog, ma tutti lo conoscono come Fly. È un Border Collie di 8 anni, vivace, intelligente e con una grande voglia di fare. Con lui ho costruito un rapporto fortissimo, fatto di fiducia e sintonia, che si è consolidato nel tempo grazie all'allenamento e alle tante esperienze condivise.

Come è nata la tua passione per l'agility dog?
Ho iniziato undici anni fa, con il mio primo cane, Ulisse. La passione per la cinofilia mi è stata trasmessa da mio padre che da molti anni è attivo in questo ambiente e mi ha coinvolta fin da quando ero bambina. È grazie a lui se oggi vivo lo sport con questa dedizione.

Come ti alleni e in che categoria gareggi attualmente?
Mi alleno due volte a settimana, curando sia la preparazione fisica sia l'intesa con il cane, che è la base di tutto. Al momento gareggio nella categoria U19 Large per le competizioni nazionali, mentre per le altre gare mi confronto regolarmente con gli adulti. È stimolante, perché mi permette di migliorarmi continuamente e di imparare da atleti più esperti.

Hai partecipato a diverse competizioni internazionali. Qual è stata l'esperienza più significativa?
Nel corso degli anni ho avuto la fortuna di partecipare a quattro Mondiali che si sono svolti in Inghilterra, Finlandia, Belgio e Portogallo. Sono esperienze che mi hanno fatto crescere tantissimo, sia dal punto di vista sportivo sia umano, ma se dovessi scegliere un momento che porterò sempre con me, direi il mio primo Europeo, nel 2019 in Svizzera, quando ho vinto nella categoria U12 Medi con Ulisse. È stato un traguardo che non dimenticherò mai.

E guardando al futuro?
Il mio obiettivo è entrare a far parte della nazionale degli adulti con Red, il figlio di Fly, un cucciolo attualmente in preparazione. Mi piacerebbe portare avanti con lui tutto quello che ho imparato finora, con la stessa passione e la stessa voglia di mettermi in gioco che mi accompagnano da quando ho iniziato.

La posta del SINDACO



Per segnalazioni scrivete a:
lapostadelsindaco@comune.nichelino.to.it

Controlli in borghese e sanzioni per comportamenti incivili

Buongiorno signor Sindaco. Ho letto che ci sono agenti in borghese che controllano gli abitanti incivili, molto bene, ma vorrei che allo stesso tempo venisse pubblicata la quantità delle multe inflitte. Mettere un'ordinanza è molto saggio, ora bisogna passare ai fatti.

Buongiorno, il servizio di controllo in borghese, attivo dal mese di aprile 2025, si svolge nelle giornate feriali nelle fasce orarie 7.30–9.00 e 17.00–19.30 e interessa diverse aree della città: Centro Nicola Grosa, via Oberdan, via Bengasi, via Milano, via I° Maggio, via Berlinguer, via Trento, via del Pascolo, viale Kennedy, via Palermo, via Casalegno, via Juvarra, via Finanza e via Brofferio.
Ad oggi sono stati effettuati 25 servizi di controllo, durante i quali sono stati identificati 160 proprietari con i rispettivi cani e verificata la regolare microchippatura. Sono state accertate 7 violazioni relative alla gestione dei cani e 2 violazioni al Regolamento comunale sui rifiuti. Inoltre, sono state trasmesse 8 notizie di reato all'Autorità Giudiziaria per violazioni ambientali previste dal D.Lgs. 152/2006.
Si tratta di un'attività importante che proseguirà in futuro con l'obiettivo di promuovere comportamenti corretti e tutelare la vivibilità degli spazi pubblici.

Raccolta plastica

Buonasera signor Sindaco, le avevo già scritto alcuni mesi fa quando erano state eliminate le campane per la plastica, manifestando i miei dubbi sull'iniziativa e allegando anche le fotografie di Via Stupinigi dove risiedo. Giustamente lei mi ha risposto che nel tempo avreste sensibilizzato gli amministratori dei condomini e sul territorio sarebbero stati effettuati i controlli.
Sono trascorsi parecchi mesi ma la situazione non fa che peggiorare, le risparmio le fotografie ma è sufficiente che lei faccia due passi in qualunque via: dove c'erano le campane, mucchi di sacchi e sacchetti di ogni tipo abbandonati alla merce di animali e intemperie. Non solo non si è educato gli incivili alla differenziata ma si è legittimato il comportamento dei maleducati a scapito di tutta la cittadinanza per bene. Di controlli ovviamente nemmeno l'ombra, mai visto un vigile passare a piedi e io che mi sono permessa di riprendere chi abbandonava un sacchetto mi sono sentita rispondere in malo modo "se vuoi lo porto a casa tua". Perdoni lo sfogo, ma tanto le dovevo per informazione.

Buongiorno, siamo consapevoli dell'importanza di sensibilizzare la cittadinanza e di garantire una corretta gestione dei rifiuti su tutto il territorio.
Stiamo continuando a organizzare incontri con gli amministratori di condominio e, per quanto riguarda i controlli sul territorio e le soluzioni per rendere più efficiente la raccolta, è già iniziata la taggatura dei cassonetti, ognuno dotato di un codice identificativo che permette di tracciare i conferimenti e ottimizzare gli svuotamenti. A tal proposito, all'interno del numero attuale del giornale è presente un articolo a pag. 8 dedicato proprio a questo argomento.
Pur non essendo possibile controllare il comportamento di ogni singolo cittadino, è importante lavorare insieme come comunità per promuovere la corretta differenziazione dei rifiuti e ridurre l'abbandono: la collaborazione di tutti è fondamentale per migliorare la qualità della vita e la pulizia della nostra città.





ORGOGLIOSAMENTE 10042

Per le segnalazioni potete scrivere una mail, con un breve testo descrittivo e un paio di foto, a comunicazione@comune.nichelino.to.it

Club Tay Son ai Campionati Italiani Assoluti FiWuK

Domenica 9 novembre 2025 presso il Palazzola di Zola Predosa (BO) si sono svolti i Campionati Italiani Assoluti Arti Marziali Vietnamite della Federazione Italiana Wushu e Kungfu e Arti Marziali Vietnamite FiWuK.
Il Club Tay Son ha partecipato con 7 atleti portando lo sport nichelinese in una competizione Federale CONI di altissimo livello, a confrontarsi con diverse scuole che praticano arti marziali vietnamite sul territorio Italiano e affiliate alla Federazione FiWuK.
Questi i risultati:

- D'Amato Alessandra: Bronzo nella categoria Cadetti Femminile Gruppo D Armi Snodate
- Fontana Xinrong: Oro nella categoria Esordienti Maschile Gruppo D Armi Snodate
- Moro Alimata: Argento nella categoria Juniores Femminile Gruppo D Armi Snodate
- D'Amato Francesco: Bronzo nella categoria Juniores Maschile Gruppo D Armi Snodate
- Fontana Gongmin: Oro nella categoria Juniores Gruppo A Forme Libere e Argento nella categoria Gruppo B Armi Corte



NOTIZIE DAL CONSIGLIO COMUNALE

"*Tra i diversi ordine del Giorno presentati al Consiglio Comunale riunitosi a fine ottobre uno mi ha particolarmente colpito* – spiega **Raffaele Riontino**, Presidente del Consiglio Comunale –: *quello a* ***tutela dei lavoratori "rider" in situazioni meteorologiche estreme***. *I lavoratori impiegati in questo settore sono spesso sfruttati e privi di tutele, si vedono costretti a orari e modalità di lavoro disumani senza possibilità di alternative. Era nostro dovere tentare di tutelarli almeno quando il meteo particolarmente avverso ne mette a rischio l'incolumità. Una sensibilità doverosa che la comunità nichelinese ha dimostrato in Consiglio ma anche sul territorio, con l'apertura di un paio di punti ristoro sul territorio*".
Si legge nell'ordine del Giorno:
"[…] i lavoratori impiegati in questi settori, noti comunemente come rider, svolgono attività per la collettività (come la consegna di cibo, beni di prima necessità, farmaci), ma lo fanno spesso in condizioni di assenza di tutele contrattuali, isolamento, imprevedibilità nei guadagni e scarsa sicurezza, con un forte disequilibrio nel rapporto con le piattaforme committenti; […] si stima che in Italia sono oltre 30.000 i lavoratori che operano per le principali società del food delivery / delivery last mile, riconducibili alla definizione di rider. Nel Nord Italia circa il 60% dei rider sono immigrati, spesso solo con il permesso di soggiorno, che rende la loro situazione gravemente instabile e di estrema precarietà, rappresentando in assoluto i lavoratori meno tutelati della categoria; […] resta necessario un intervento legislativo nazionale che introduca maggiori tutele per i lavoratori e un sostegno al reddito in caso di diminuzione o cessazione delle attività […] la Regione Piemonte, nelle sue funzioni programmatorie in materia di lavoro, ha il dovere di agire concretamente per integrare e rafforzare le tutele nazionali, promuovendo accordi specifici con le aziende di delivery e con le rappresentanze sindacali, al fine di garantire standard più elevati di protezione per i rider […] considerato che: i Comuni, pur non avendo competenze dirette in materia di diritto del lavoro, possono e devono agire come istituzioni di prossimità, promuovendo politiche attive, infrastrutture inclusive e azioni concrete per garantire la sicurezza, la salute e la dignità delle persone che lavorano quotidianamente sulle strade delle nostre città; […] PER TUTTO QUANTO SOPRA ESPOSTO il Consiglio Comunale impegna il Sindaco e la Giunta: 3. A collaborare con le organizzazioni sindacali, enti del terzo settore e associazioni di rider per individuare le aree più idonee all'installazione di tali presidi e favorire la partecipazione attiva dei lavoratori interessati; 4. A sollecitare la Regione Piemonte affinché adotti una normativa specifica […]".

LA GIUNTA COMUNALE



Giampiero TOLARDO Sindaco
giampietro.tolardo@comune.nichelino.to.it
Incarichi: Bilancio, Patrimonio, Cultura, Affari Legali, Pianificazione Strategica Territoriale, Quartieri, Legalità, Trasparenza e Anticorruzione.



Carmen BONINO Assessora e Vicesindaco
carmen.bonino@comune.nichelino.to.it
Gruppo politico: Partito Democratico
Incarichi: Manutenzione, Verde Pubblico, Affari Generali e Demografici, Polizia Locale e Sicurezza Urbana, Valorizzazione Distretto di Stupinigi.



Alessandro AZZOLINA Assessore
alessandro.azzolina@comune.nichelino.to.it
Gruppo Politico: Nichelino in Comune
Incarichi: Istruzione, Edilizia Scolastica, Politiche Internazionali, Pace e Gemellaggi, Pari Opportunità, Ecologia Integrale, Agricoltura e P.E.B.A.



Francesco DI LORENZO Assessore
francesco.dilorenzo@comune.nichelino.to.it
Gruppo politico: Partito Democratico
Incarichi: Sport, Innovazione Tecnologica, Trasporto Pubblico Locale, Viabilità e Mobilità Sostenibile, Urbanistica e Edilizia Privata.



Erika FAIENZA Assessora
erika.faienza@comune.nichelino.to.it
Gruppo politico: Nichelino coraggiosa
Incarichi: Ciclo integrato dei rifiuti e relative attività di sensibilizzazione, Rapporti con società partecipate direttamente e indirettamente dall'Ente, Impianti soggetti ad autorizzazioni ambientali e bonifiche siti inquinati.



Paola E. M. RASETTO Assessora
paola.rasetto@comune.nichelino.to.it
Gruppo politico: Lista Chreo
Incarichi: Politiche della Casa, Welfare, Sanità e Risorse Umane.



Giorgia RUGGIERO Assessora
giorgia.ruggiero@comune.nichelino.to.it
Gruppo politico: Partito Democratico
Incarichi: Lavori Pubblici, Eventi e Tradizioni Locali, Polizia Amministrativa, Terza età, Commercio e Turismo.

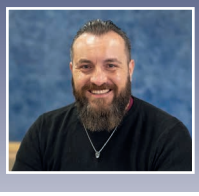

Fiodor L. A. VERZOLA Assessore
fiodor.verzola@comune.nichelino.to.it
Gruppo politico: Rifondazione e Comunisti Nichelino
Incarichi: Lavoro e Attività Produttive, Politiche Animaliste, Protezione Civile, Politiche Giovanili.

IL CONSIGLIO COMUNALE



Raffaele RIONTINO
raffaele.riontino@comune.nichelino.to.it
Presidente del Consiglio Comunale
Gruppo politico:
Partito Democratico



Sabino NOVACO
sabino.novaco@comune.nichelino.to.it
Vice Presidente del Consiglio Comunale
Gruppo politico:
Rinnovamento Democratico per la Sinistra

Partito Democratico:
Domenico Palumbo domenico.palumbo@comune.nichelino.to.it
Giuseppa Celona giuseppa.celona@comune.nichelino.to.it
Filippo Rinaldi filippo.rinaldi@comune.nichelino.to.it
Fabrizio Pulcini fabrizio.pulcini@comune.nichelino.to.it
Claudio Melis claudio.melis@comune.nichelino.to.it
Enrica Corso enrica.corso@comune.nichelino.to.it
Vincenzo Corraro vincenzo.corraro@comune.nichelino.to.it
Daniela Quaresima daniela.quaresima@comune.nichelino.to.it
Rifondazione e Comunisti Nichelino:
Paolo Emiliano Donorà paolo.donora@comune.nichelino.to.it
Roberta Monticone roberta.monticone@comune.nichelino.to.it
Nichelino in Comune:
Francesca Miola francesca.miola@comune.nichelino.to.it
Erica Bevilacqua erica.bevilacqua@comune.nichelino.to.it
Alessandra Lillu alessandra.lillu@comune.nichelino.to.it
Chreo Nichelino:
Vincenzo Cutri vincenzo.cutri@comune.nichelino.to.it
Insieme Sibona Sindaca:
Sara Sibona sara.sibona@comune.nichelino.to.it
D'Aveni per Nichelino:
Filippo D'Aveni filippo.daveni@comune.nichelino.to.it
Domenica Nuzzo domenica.nuzzo@comune.nichelino.to.it
Movimento Cinque Stelle:
Rocco Di Vito rocco.divito@comune.nichelino.to.it
Forza Italia:
Nicola Emma nicola.emma@comune.nichelino.to.it
Stefania De Luna stefania.deluna@comune.nichelino.to.it
Fratelli d'Italia:
Andrea G. A. Sinopoli andrea.sinopoli@comune.nichelino.to.it
Lega:
Bruno Calandra bruno.calandra@comune.nichelino.to.it





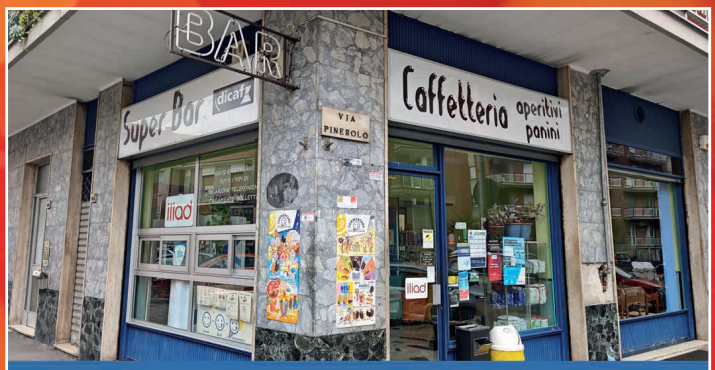

Super Bar

Via Stupinigi, 65
10040 NICHELINO (To)

SERVIZI EDITORIALI S.A.S.



fatti vedere...

Tel. 011.40.57.993 - 339.2296794
info@edizionicomunali.it
www.edizionicomunali.info

Consorzio di Area Vasta COVAR 14

INQUADRA Qui

Scannerizza il Qr Code per visualizzare e scaricare tutte le edizioni di **Ecovariando***, il periodico firmato Covar14!

*Da Giugno 2025 solo in versione digitale.



Su questo numero:

- Presentazione della nuova presidente Maria Maddalena Vietti e del Consiglia d'Amministrazione.
- La riqualifica dell'ex Firsat.
- Tutte le novità sul servizio di raccolta rifiuti attivo a Nichelino.
- L'intervista a Paolo Foietta, presidente A. R. Piemonte.

www.covar14.com

COM GRAF

soluzioni tipografiche e tecnologiche

Qualunque sia il tuo progetto di **stampa tipografica**, di **soluzione digitale** o di **sviluppo web** il nostro gruppo ha una soluzione da proporti.

CHIAMACI PER UN PREVENTIVO GRATUITO.



Grande qualità al giusto prezzo!

inquadra con il cellulare

Siamo a Quart, Pont St. Martin e Ivrea **0125.251712** 329.8622268 comgraf@comgraf.it comgraf.it